

Remont posadzek , wymiany stolarki drzwiowej – ciągi komunikacyjne w budynku
Starostwa Powiatowego w Ząbkowicach Śl. ul. Sienkiewicza 11

SPECYFIKACJE TECHNICZNE WYKONANIA I ODBIORU ROBÓT BUDOWLANYCH

Obiekt : Budynek administracyjny

Adres; 57-200 Ząbkowice Śląskie ul. Sienkiewicza 11

Inwestor : Powiat Ząbkowicki , 57-200 Ząbkowice Śl. ul. Sienkiewicza 11

**WYKAZ
SZCZEGÓŁOWYCH SPECYFIKACJI TECHNICZNYCH WYKONANIA I ODBIORU ROBÓT**

| Lp. | OPIS | | | Str. |
|------------|---|-----------------------|--|--------------|
| 1 | STRONA TYTUŁOWA | | | 1 |
| 2 | PODSTAWA I PRZEDMIOT OPRACOWANIA | | | 2-10 |
| 3 | SST-00.00 | CPV 45000000-7 | ROBOTY BUDOWLANE - WYMAGANIA OGÓLNE | 11-12 |
| 4 | SST-02 | CPV 45421131-1 | STOLARKA DRZWIOWA | 13-23 |
| 5 | SST-03 | CPV 45432111-5 | KŁADZENIE WYKŁADZIN ELASTYCZNYCH | 24-30 |
| 6 | SST-04 | CPV 45442100-8 | ROBOTY MALARSKIE | 31-35 |

opracował : mgr inż. Grzegorz Papiernik

Ząbkowice Śląskie czerwiec 2020 r.

Remont posadzek , wymiany stolarki drzwiowej – ciągi komunikacyjne w budynku Starostwa Powiatowego w Ząbkowicach Śl. ul. Sienkiewicza 11

PODSTAWA I PRZEDMIOT OPRACOWANIA

Zlecenie inwestora,

Projekt budowlany – szkice parteru , I piętra i poddasza

Wizja lokalna.

Inwentaryzacja i pomiary.

Obiekt : **BUDYNEK STAROSTWA POWIATOWEGO**

Adres: **57-200 Ząbkowice Śl. ul. Sienkiewicza 11**

Inwestor : **POWIAT ZĄBKOWICKI , 57-200 Ząbkowice Śl. ul. Sienkiewicza 11**

OPIS ARCHITEKTONICZNO-KONSTRUKCYJNY BUDYNKU

- * Fundamenty – murowane z kamienia i cegły.
- * Ściany zewnętrzne parteru murowane z cegły na zaprawie wapiennej.
- * Izolacja przeciwwilgociowa fundamentów i ścian przyziemia - brak .
- * Ściany wewnętrzne murowane z cegły pełnej na zaprawie wapiennej.
- * Nadproża okienne i drzwiowe ceglane .
- * Stropy drewniane ze ślepym pułapem

ZAKRES PRAC REMONTOWYCH

1. Wykucie z muru ościeżnic stalowych drzwiowych
2. Ścianki działowe GR z płyt gipsowo-kartonowych na rusztach metalowych pojedynczych z pokryciem jednostronnym jednowarstwowo 50-01 z wełną mineralną 10 cm
3. Uzupełnienie tynków zwykłych wewnętrznych kat. II z zaprawy cementowo-wapiennej na ścianach i słupach
4. Uzupełnienie ścian lub zamurowanie otworów w ścianach na zaprawie cementowo-wapiennej
5. Wykucie z muru ościeżnic drewnianych o powierzchni do 2 m²
6. Skrzydła drzwiowe drewniane 90x200 cm
7. Osadzenie ościeżnic drewnianych z mocowaniem ćwierwałków i opasek
8. Osadzenie ościeżnic drewnianych regulowanych szer 35 cm
9. Osadzenie ościeżnic drewnianych regulowanych szer 50 cm
10. Mocowanie klamki z szyldem obustronnym oraz z zamkiem z 5-ma kluczami
11. Osadzenie odbojników skrzydeł drzwiowych mocowanych do podłogi
12. Dopasowanie skrzydeł drzwiowych wewnętrznych
13. Skrzydła drzwiowe kompletne 90x200 cm do archiwum klasy 1 wg PN-EN 1627 z zamkiem do drzwi PN-EN 12209 Dz.U. z 2012 r. poz. 683 z 19 czerwca 2012 r.
14. Osadzenie ościeżnic lewe archiwum klasy 1 wg PN-EN 1627 m
15. Dopasowanie skrzydeł drzwiowych archiwum
16. Wywiezienie i utylizacja drzwi drewnianych z opaskami

Poszerzenie otworów drzwiowych

Budynek wybudowany przed 1945 r. Otwory drzwiowe w latach 60-tych została przemurowane . Część otworów może miejscami szerokość 100 cm .W tym celu należy wykonać odkrywki poprzez zbitcie tynków podczas prac i określić które otwory nie wymagają nowych nadproży NP80 i nie wymagają poszerzenia.

17. Wykucie bruzd poziomych 1/2x1/2 ceg. w ścianach z cegieł na zaprawie cementowo-wapiennej
18. Wykucie bruzd poziomych 1/2x1 ceg. w ścianach z cegieł na zaprawie cementowo-wapiennej m
19. Usunięcie z pięter budynku gruzu z rozbiórką
20. Wywiezienie gruzu sprzymowanego samochodami skrzyniowymi na odległość do 1 km
21. Wywiezienie gruzu sprzymowanego samochodami skrzyniowymi - za każdy następny 1 km do 5
22. Wykonanie przesklepień otworów w ścianach z cegieł - dostarczenie i obsadzenie belek stalowych NP 80 mm l=140 cm m

Remont posadzek , wymiany stolarki drzwiowej – ciągi komunikacyjne w budynku Starostwa Powiatowego w Ząbkowicach Śl. ul. Sienkiewicza 11

23. Poszerzenie otworów w ścianach z cegieł o grubości ponad 1/2 ceg. na zaprawie wapiennej lub cementowo-wapiennej dla otworów drzwiowych i okiennych
24. Umocowanie siatki cięto-ciągnionej na nadprożach NP 80
25. Wypełnienie oczek siatki cięto-ciągnionej na ścianach i stropach zaprawą cementową
26. Wykonanie pasów tynku zwykłego kat. III o szerokości do 15 cm
27. Wykonanie pasów tynku zwykłego kat. III o szerokości do 30 cm na murach z cegieł
28. Przemurowanie otworów drzwiowych z cegieł o grubości 1/4 ceg. na zaprawie cementowo-wapiennej do ościeży - otwory drzwiowe poddasza

MALOWANIE SUFITÓW I ŚCIAN KORYTARZY

29. Przygotowanie powierzchni pod malowanie farbami emulsyjnymi starych tynków z poszpachlowaniem nierówności
30. Gruntowanie podłóży preparatami - powierzchnie sufitów
31. Dwukrotne malowanie farbami emulsyjnymi kolor biały starych tynków wewnętrznych sufitów
32. Przygotowanie powierzchni pod malowanie farbami emulsyjnymi starych tynków z poszpachlowaniem nierówności
33. Gruntowanie podłóży preparatami gruntującymi - powierzchnie pionowe
34. Dwukrotne malowanie farbami emulsyjnymi starych tynków wewnętrznych ścian
35. Osadzenie narożników ochronnych aluminiowych na narożach otworów drzwiowych
36. Zabezpieczenie podłóg folią malarską grubą
37. Osłony okien i drzwi folią polietylenową

MALOWANIE ŚCIAN POMIESZCZEŃ BIUROWYCH PO OSADZENIU DRZWI

38. Przygotowanie powierzchni pod malowanie farbami emulsyjnymi starych tynków z poszpachlowaniem nierówności
39. Gruntowanie podłóży preparatami - powierzchnie sufitów
40. Dwukrotne malowanie farbami emulsyjnymi starych tynków wewnętrznych ścian -kolor jasny pastelowy

WYMIANA WYKŁADZIN PODŁOGI

41. Zerwanie posadzki z tworzyw sztucznych poddasze
42. Rozebranie podłóg z płyt paździerzowych twardych
43. Rozbiórka listew przyściennych drewniane
44. Wywiezienie i utylizacja płyt paździerzowych
45. Przybicie do podłóg płyt OSB3 18 mm czterostronnie frezowana
46. Posadzki z wykładzin podłogowych homogenicznych winylowych
47. Posadzki z wykładzin podłogowych homogenicznych winylowych
48. Zgrzewanie wykładzin rulonowych
49. Zgrzewanie wykładzin rulonowych -uzupełnienia przy progach drzwi
50. Listwy zakończeniowe mosiężne / progi drewniane obsadzane na kołki rozporowe w przejściach drzwi m

WYMIANA WYŁAZU DACHOWEGO

51. Wymiana wyłazu dachowego

Remont posadzek , wymiany stolarki drzwiowej – ciągi komunikacyjne w budynku Starostwa Powiatowego w Ząbkowicach Śl. ul. Sienkiewicza 11

SST-00.00

**SZCZEGÓŁOWA SPECYFIKACJA TECHNICZNA WYKONANIA I ODBIORU ROBÓT
WYMAGANIA OGÓLNE
(kod CPV 45000000-7)**

1. WSTĘP

1.1. Przedmiot SST

Przedmiotem niniejszej specyfikacji są wymagania ogólne i szczegółowe dotyczące wykonania i odbioru robót związanych :

Remont posadzek , wymiany stolarki drzwiowej – ciągi komunikacyjne w budynku Starostwa Powiatowego w Ząbkowicach Śl. ul. Sienkiewicza 11

1.2. Zakres stosowania SST

Specyfikację techniczną jako część dokumentów przetargowych i kontraktowych należy odczytywać i rozumieć w odniesieniu do zlecenia wykonania robót określonych w pkt. 1.1.

1.3. Zakres robót objętych SST

Ustalenia zawarte w niniejszej specyfikacji obejmują wymagania ogólne i szczegółowe wspólne dla robót obejmujących remont pokrycia dachowego na obiekcie wymienionym w pkt. 1.1 oraz przedmiarem

robót stanowiącymi integralną część całości opracowania.

Remont pokrycia dachowego obejmuje wykonanie robót wykazanej w części opisowej niniejszej SST.

NAZWY I KODY: GRUP ROBÓT, KLAS ROBÓT I KATEGORII ROBÓT

Zakres robót objęty przedmiotem zamówienia dotyczy następujących grup robót :

45260000-7 - roboty w zakresie wykonania pokryć i konstrukcji dachowych

1.4. Dokumentacja techniczna określająca przedmiot zamówienia

Przedmiot zamówienia opisany jest przez :

- przedmiar robót

- szczegółową specyfikację techniczną

1.5. Zgodność robót z dokumentacją techniczną

Wykonawca jest zobowiązany wykonać wszystkie roboty ściśle według otrzymanej dokumentacji technicznej (przedmiaru robót, specyfikacji technicznej) i norm technicznych związanych z zakresem robót.

1.6. Określenia podstawowe

1.6.1 Budynek Starostwa Powiatowego w Ząbkowicach Śl. ul. Sienkiewicza 11

1.6.2 Inspektor Nadzoru – osoba zatrudniona przez Inwestora, działająca w jego imieniu i sprawująca kontrolę procesu budowlanego.

1.6.3 Polecenie Inspektora Nadzoru – wszystkie polecenia i zalecenia wydane w formie pisemnej kierowane do Wykonawcy wraz z wpisem do dziennika budowy i dotyczące przebiegu procesu budowlanego.

1.6.4 Certyfikat – powinien zawierać zgodność z kryteriami technicznymi zawartymi w PN, zgodność aprobat technicznych i właściwych przepisów oraz dokumentów technicznych.

1.6.5 Deklaracja zgodności – powinna być zgodna z PN lub aprobatą techniczną. Każda partia materiałów

budowlanych dostarczona na budowę musi posiadać w/w dokumenty określające w sposób jednoznaczny jej cechy.

1.6.6 Odpowiednia zgodność – zgodność wykonywanych robót z dopuszczonymi tolerancjami, a jeśli przedział ten nie został określony - z przeciętnymi tolerancjami, przyjmowanymi zwyczajowo dla danego rodzaju robót budowlanych

1.6.7 Remont - to wykonywanie w istniejącym obiekcie budowlanym robót budowlanych polegających na odtworzeniu stanu pierwotnego, a nie stanowiących bieżącej konserwacji

1.6.8 Materiały – wszelkie materiały naturalne i wytwarzane jak również różne tworzywa i wyroby niezbędne do wykonania robót zgodne z dokumentacją projektową i specyfikacją techniczną zaakceptowane przez Inspektora Nadzoru.

1.6.9 Aprobata techniczna - pozytywna ocena techniczna wyrobu, stwierdzająca jego przydatność do stosowania w budownictwie

1.6.10 Teren budowy – przestrzeń, w której prowadzone są roboty budowlane wraz z przestrzenią zajmowaną przez urządzenia zaplecza budowy

Remont posadzek , wymiany stolarki drzwiowej – ciągi komunikacyjne w budynku Starostwa Powiatowego w Ząbkowicach Śl. ul. Sienkiewicza 11

1.6.11 Wyrób budowlany – wyrób wytworzony w celu wbudowania, wmontowania, zainstalowania lub

zastosowania w sposób trwały w obiekcie budowlanym, wprowadzony do obrotu jako wyrób pojedynczy lub jako zestaw wyrobów

1.6.12 Ustalenia techniczne – ustalenia podane w normach, aprobatkach technicznych i szczegółowej specyfikacji technicznej

1.6.13 Przedmiar robót – zestawienie przewidzianych do wykonania robót podstawowych w kolejności

technologicznej ich wykonania, ze szczegółowym opisem lub wskazaniem podstaw ustalających szczegółowy opis, oraz wskazanie szczegółowych specyfikacji technicznych wykonania i odbioru robót budowlanych, z wyliczeniem i zestawieniem ilości jednostek przedmiarowych robót podstawowych

1.6.14 Robota podstawowa – minimalny zakres prac, które po wykonaniu są możliwe do odebrania pod względem ilości i wymogów jakościowych oraz uwzględniają przyjęty stopień scalenia robót

2. WYKONANIE ROBÓT – WYMAGANIA OGÓLNE :

Wykonawca jest odpowiedzialny za prowadzenie robót zgodnie z umową, dokumentacją, wymaganiami SST oraz poleceniami Inspektora Nadzoru.

Wykonawca odpowiada za jakość stosowanych materiałów budowlanych, zgodność wykonawstwa robót z zawartym kontraktem, zgodność z dokumentacją projektową oraz z poleceniami Inspektora Nadzoru.

Jakiegokolwiek odstępstwa spowodowane przez Wykonawcę przy wykonaniu robót muszą być poprawione na jego koszt.

2.1. PRZEKAZANIE TERENU BUDOWY

Zamawiający w terminie określonym w Umowie przekazuje Wykonawcy teren budowy wraz ze wszystkimi wymaganymi uzgodnieniami prawnymi i administracyjnymi, poda lokalizację i przekazuje dokumentację i SST. Koszty związane z nadzorem terenu budowy należy uwzględnić w ofertowej cenie.

Zamawiający wskaże dostęp do wody, energii elektrycznej i sposób odprowadzenia ścieków.

Zamawiający określi zasady wejścia pracowników Wykonawcy i wjazdu pojazdów i sprzętu Wykonawcy na teren Zamawiającego, gdzie zlokalizowany jest plac budowy.

Plac budowy zlokalizowany jest na terenie zabudowy mieszkaniowej. Plac budowy przylega bezpośrednio do nieruchomości sąsiednich oraz dróg i placów ogólnodostępnych.

2.2 ZGODNOŚĆ ROBÓT Z DOKUMENTACJĄ

SST oraz dodatkowe dokumenty przekazane Wykonawcy stanowią załączniki do umowy, a wymagania wyszczególnione choćby w jednym z nich są obowiązujące dla Wykonawcy tak jakby zawarte były w całej dokumentacji. W przypadku rozbieżności w ustaleniach poszczególnych dokumentów obowiązuje kolejność ich ważności wymieniona w „Ogólnych warunkach umowy”. Wszystkie wykonane roboty i dostarczone materiały mają być zgodne z dokumentacją projektową i SST.

W przypadku, gdy dostarczone materiały lub wykonane roboty nie będą zgodne z dokumentacją projektową lub SST i mają wpływ na niezadowalającą jakość elementu budowli, to takie materiały zostaną zastąpione innymi, a elementy budowli rozebrane i wykonane ponownie na koszt wykonawcy.

2.3. ZABEZPIECZENIE TERENU BUDOWY

Wykonawca jest zobowiązany do zabezpieczenia terenu budowy w okresie trwania realizacji kontraktu

aż do zakończenia i odbioru ostatecznego robót.

Koszty zabezpieczenia terenu budowy nie podlegają odrębnej zapłacie i przyjmuje się, że są włączone w cenę umowną.

2.4. OCHRONA ŚRODOWISKA

Wykonawca zobowiązuje się do stosowania przepisów i normatywów z zakresu ochrony środowiska na placu budowy i poza jej terenem. Wykonawca będzie unikał szkodliwych działań, szczególnie w zakresie zanieczyszczeń powietrza, wód gruntowych, nadmiernego hałasu i innych szkodliwych dla środowiska i otoczenia czynników powodowanych działalnością przy wykonywaniu robót

budowlanych. Wykonawca zobowiązuje się do stosowania wymogów ustawy o odpadach, zwłaszcza w zakresie segregacji odpadów.

2.5. OCHRONA PRZECIWOŻAROWA

Wykonawca jest zobowiązany do przestrzegania przepisów ochrony przeciwpożarowej i odpowiada za wszelkie straty spowodowane pożarem wywołanym jako rezultat realizacji robót lub przez swoich pracowników.

2.6. OCHRONA WŁASNOŚCI PRYWATNEJ

Wykonawca odpowiada za ochronę wszelkich instalacji znajdujących się w obszarze realizacji robót i innych urządzeń oraz zapewni właściwe zabezpieczenie przed ich uszkodzeniem. W razie przypadkowego

uszkodzenia bezzwłocznie powiadomi o tym fakcie Inspektora Nadzoru i Zamawiającego.

2.7. BEZPIECZEŃSTWO I HIGIENA PRACY.

Wykonawca podczas realizacji robót będzie przestrzegał przepisów BHP. Ma obowiązek zadbać, aby personel nie wykonywał pracy w warunkach niebezpiecznych, szkodliwych dla zdrowia oraz nie spełniających odpowiednich wymagań sanitarnych. Wykonawca zapewni i będzie utrzymywał wszelkie

urządzenia zabezpieczające, socjalne oraz sprzęt i odpowiednią odzież dla ochrony życia i zdrowia osób zatrudnionych na budowie.

2.8. STOSOWANIE SIĘ DO PRAWA I INNYCH PRZEPISÓW

Wykonawca zobowiązany jest znać wszelkie przepisy wydane przez organy administracji państwowej i samorządowej, które są w jakikolwiek sposób związane z robotami i będzie w pełni odpowiedzialny za przestrzeganie tych praw, przepisów i wytycznych podczas prowadzenia robót.

2.9. WARUNKI DOTYCZĄCE ORGANIZACJI RUCHU

W związku z lokalizacją terenu budowy na terenie użytkowanym przez Zamawiającego nie ustala się warunków dotyczących organizacji ruchu na terenie dróg publicznych. Organizacja ruchu na terenie Zamawiającego zostanie ustalona na etapie przekazania placu budowy. Projekt organizacji ruchu nie jest wymagany.

2.10. OGRODZENIE PLACU BUDOWY

Wykonawca w uzgodnieniu z Zamawiającym jest zobowiązany do wykonania całkowitego ogrodzenia i

oznakowania placu budowy. Miejsce składowania materiałów i elementów budowlanych ustalone zostanie z

Zamawiającym na etapie przekazywania placu budowy. Wykonawca zobowiązany jest do utrzymania w czystości dróg publicznych i dróg wewnętrznych przy placu budowy.

2.11. ZABEZPIECZENIE CHODNIKÓW I JEZDNI

Wykonawca uzgodni na etapie przekazania placu budowy z inspektorem nadzoru sposób zabezpieczenia komunikacji wewnętrznej służącej Zamawiającemu w związku z wykonywaniem przez nich czynności służbowych w pobliżu placu budowy lub dróg użytkowanych przez Wykonawcę.

2.12. LIKWIDACJA PLACU BUDOWY

Wykonawca jest zobowiązany do likwidacji placu budowy i pełnego uporządkowania terenu wokół budowy.

3. MATERIAŁY BUDOWLANE

3.1. Źródła pozyskiwania materiałów budowlanych

Wszystkie materiały, których wykonawca użyje do wbudowania muszą odpowiadać warunkom określonym w art. 10 Ustawy „Prawo Budowlane” z dnia 7 lipca 1994 r. i Ustawie o wyrobach budowlanych z dnia 16 kwietnia 2004 r.

Wykonawca przed wbudowaniem materiałów przedstawi Inspektorowi Nadzoru szczegółowe informacje

dotyczące zamawiania materiałów podstawowych oraz odpowiednie aprobaty techniczne i świadectwa badań. Użyte materiały budowlane powinny spełniać wymagania jakościowe określone Polskimi Normami i ,aprobatami technicznymi, o których mowa w SST.

3.2. Przechowywanie i składowanie materiałów

Wykonawca zapewni, aby tymczasowo składowane materiały, do czasu gdy będą potrzebne do robót, były zabezpieczone przed zniszczeniem, zachowały swoją jakość i właściwość do robót i były dostępne do kontroli przez Inspektora Nadzoru.

Remont posadzek , wymiany stolarki drzwiowej – ciągi komunikacyjne w budynku Starostwa Powiatowego w Żąbkowicach Śl. ul. Sienkiewicza 11

Miejsca czasowego składowania materiałów będą zlokalizowane w obrębie terenu budowy i uzgodnione z Inspektorem Nadzoru.

4. SPRZĘT I TRANSPORT :

Sprzęt Wykonawcy lub sprzęt wynajęty przez Wykonawcę do wykonania robót budowlanych powinien

być utrzymany w dobrym stanie technicznym i gwarantować przeprowadzenie robót w terminie przewidzianym umową. Działanie sprzętu powinno być zgodne z przepisami jego użytkowania, normami ochrony środowiska i BHP. Liczba i wydajność sprzętu będzie gwarantować przeprowadzenie robót, zgodnie z zasadami określonymi w dokumentacji projektowej, SST i wskazaniach inspektora nadzoru w terminie przewidzianym umową.

Pojazdy transportowe przy ruchu na drogach publicznych będą spełniać wymagania dotyczące przepisów ruchu drogowego w odniesieniu do dopuszczalnych obciążeń na osie i innych parametrów technicznych.

Wykonawca będzie usuwać na bieżąco, na własny koszt, wszelkie zanieczyszczenia spowodowane jego pojazdami na drogach publicznych oraz na dojazdach do terenu budowy.

Wykonawca jest zobowiązany do stosowania tylko takich środków transportu, które nie wpłyną niekorzystnie na stan i jakość transportowanych materiałów. Środki transportu powinny odpowiadać wymaganiom określonym w szczegółowej specyfikacji technicznej, jeżeli gabaryty lub masy elementów konstrukcyjnych wymagają specjalistycznego sprzętu.

TRANSPORT POZIOMY

Wykonawca jest zobowiązany do stosowania tylko takich środków transportu, które nie spowodują uszkodzenia transportowanych materiałów i elementów. Liczba i rodzaj środków transportowych powinien zapewniać prowadzenie robót zgodnie z zasadami określonymi w specyfikacjach technicznych.

TRANSPORT PIONOWY

Wykonawca jest zobowiązany do stosowania tylko takich środków transportu, które zapewnią prowadzenie robót zgodnie z zasadami określonymi w specyfikacjach technicznych. Przy braku takich ustaleń Wykonawca powinien dokonać uzgodnień z inspektorem nadzoru. Podczas pracy środków transportu pionowego (dźwigi, Żurawie itp.) strefa pracy wymaga zabezpieczenia i oznakowania w uzgodnieniu z Zamawiającym i inspektorem nadzoru.

Rusztowanie systemowe muszą spełniać wymogi rozporządzenia Ministra Infrastruktury z dnia 6 lutego 2003

r. w sprawie bezpieczeństwa i higieny pracy podczas wykonywania robót budowlanych (Dz. U. Nr 47, poz. 401).

5. KONTROLA JAKOŚCI ROBÓT

5.1. Zasady kontroli jakości robót.

Wykonawca odpowiedzialny jest za pełną kontrolę jakości użytych materiałów i kontrolę jakości wykonanych robót. Celem kontroli musi być takie sterowanie przygotowaniem i wykonaniem robót, aby można było osiągnąć założoną jakość robót określoną zgodnie z wymaganiami zawartymi w dokumentacji projektowej i SST. Wszelkie koszty związane z prowadzeniem badań materiałów ponosi wykonawca. Aby zapewnić wykonanie robót zgodnie z kontraktem / umową / Inspektor Nadzoru ustali zakres kontroli i jej częstotliwość.

5.2. Certyfikaty i deklaracje zgodności.

Inspektor Nadzoru dopuści do użycia tylko te materiały, które posiadają odpowiednie certyfikaty lub deklaracje zgodności z :

- Polską Normą
 - aprobatą techniczną, w przypadku wyrobów, dla których nie ustanowiono Polskiej Normy
 - posiadają certyfikat na znak bezpieczeństwa, wykazujący, że zapewniono zgodność z kryteriami technicznymi określonymi na podstawie Polskich Norm i aprobat technicznych oraz właściwych przepisów i informacji o ich istnieniu zgodnie z rozporządzeniem MSWiA z 1998 r. (Dz. U. 99/98)
- Każde materiały budowlane dostarczone na budowę, które nie spełniają wymagań normowych nie będą dopuszczone do wbudowania i zamontowania.

6. DOKUMENTY BUDOWY

Do dokumentów budowy zalicza się :

- protokoły przekazania terenu budowy

Remont posadzek , wymiany stolarki drzwiowej – ciągi komunikacyjne w budynku Starostwa Powiatowego w Ząbkowicach Śl. ul. Sienkiewicza 11

- protokoły odbioru robót
- protokoły z narad i ustaleń
- deklaracje zgodności lub certyfikaty i inne

Dokumenty budowy będą przechowywane na terenie budowy w miejscu odpowiednio zabezpieczonym.

Wszelkie dokumenty budowy będą zawsze dostępne dla Inspektora Nadzoru i przedstawione do wglądu na życzenie Zamawiającego.

Zaginięcie któregośkolwiek z dokumentów budowy spowoduje jego natychmiastowe odtworzenie w formie przewidzianej prawem.

7. OBMIAR ROBÓT

7.1. Ogólne zasady obmiaru

Obmiar robót musi określać faktyczny stan wykonanych robót. Obmiary robót wykonuje Wykonawca, po pisemnym zawiadomieniu Inspektora Nadzoru w terminie minimum 3 dni przed ich przeprowadzeniem

z podaniem zakresu obmierzanych robót i terminu wykonania obmiaru. Wyniki obmiarów Wykonawca

wpisuje do rejestru obmiarów. Błędy w przedmiarze lub kosztorysie, lub innym dokumencie nie zwalniają

Wykonawcy od obowiązku wykonania wszystkich robót koniecznych do wykonania przedmiotu robót.

Błędne dane muszą być skorygowane przez Inspektora Nadzoru na piśmie.

7.2. Czas i cel przeprowadzenia obmiaru

Obmiary robót należy wykonać:

w przypadku wystąpienia robót nie przewidzianych

Roboty pomiarowe wykonywane będą w sposób czytelny i zrozumiały. Dane skomplikowanych objętości lub powierzchni będą poparte szkicami rysunkowymi, które należy zamieścić w rejestrze obmiarów. W przypadku większych szkiców należy je zamieścić do rejestru obmiarów w formie oddzielnego załącznika po uprzednim uzgodnieniu z Inspektorem Nadzoru.

Jednostki obmiaru powinny być zgodne z jednostkami określonymi w dokumentacji projektowej, kosztorysowej i przedmiarze robót. Wszystkie urządzenia i sprzęt pomiarowy, stosowany w czasie obmiaru robót będą zaakceptowane przez Inspektora Nadzoru.

8. ODBIÓR ROBÓT

8.1. Rodzaje odbiorów

Roboty podlegają następującym odbiorom:

- odbiorowi robót zanikających i ulegających zakryciu
- odbiorowi częściowemu
- odbiorowi ostatecznemu
- odbiorowi po okresie gwarancji i rękojmi

8.2. Odbiór robót zanikających i ulegających zakryciu

Odbioru robót dokonuje Inspektor Nadzoru na podstawie zgłoszenia Wykonawcy. Inspektor Nadzoru powinien dokonać odbioru tych prac w terminie do 3 dnia od daty powiadomienia Wykonawcy i Inwestora.

Odbiór robót zanikających lub ulegających zakryciu winien być przeprowadzony w czasie umożliwiającym wykonanie usunięcia koniecznych usterek i dokonania poprawek bez hamowania ogólnego postępu robót.

Jakość i ilość robót ulegających zakryciu ocenia Inspektor Nadzoru w oparciu o przeprowadzone pomiary, w konfrontacji z dokumentacją projektową, SST i uprzednimi ustaleniami.

8.3. Częściowy odbiór robót

Odbiór częściowy robót polega na ocenie ilości i jakości częściowo wykonanych robót określonych w dokumentach umownych wg zasad jak przy odbiorze ostatecznym robót. Odbioru robót dokonuje Inspektor Nadzoru.

8.4. Ostateczny odbiór robót

Odbiór ostateczny polega na finalnej ocenie rzeczywistego wykonania robót w odniesieniu do zakresu oraz ocenie jakości. Całkowite zakończenie robót budowlanych zawartych w kontrakcie / umowie / musi być potwierdzone zawiadomieniem na piśmie Inwestora.

Odbioru ostatecznego dokona komisja wyznaczona przez Inwestora w terminie nie dłuższym niż 7 dni

Remont posadzek , wymiany stolarki drzwiowej – ciągi komunikacyjne w budynku Starostwa Powiatowego w Żąbkowicach Śl. ul. Sienkiewicza 11

kalendaryzowych od daty zgłoszenia gotowości. Odbiór powinien zostać wykonany w obecności Inspektora

Nadzoru i Wykonawcy. Komisja odbierająca roboty dokona oceny ilościowej i jakościowej na podstawie przedłożonych:

- dokumentów budowy
- wyników pomiarów i badań
- oraz na podstawie wizualnej oceny zgodności wykonania robót z dokumentacją projektową i warunkami zawartego kontraktu / umowy/.

W przypadku stwierdzenia przez komisję usterek w postaci niewykonania umownych robót, bądź wykonania niezgodnego z kontraktem / umową /, komisja przerwie swoje czynności odbiorowe i ustali nowy termin odbioru końcowego. W przypadku stwierdzenia przez komisję różnicy jakościowej wykonanych prac budowlanych w stosunku do dokumentacji projektowej z zachowaniem ustalonych rodzajowo tolerancji i braku większego wpływu na cechy eksploatacyjne obiektu, komisja dokona potrąceń, oceniając pomniejszoną wartość wykonanych robót w stosunku do postawionych wymagań zawartych w dokumentach kontraktowych.

Wszystkie zarządzone przez komisję roboty poprawkowe lub uzupełniające będą zestawione wg wzoru ustalonego przez Zamawiającego. Termin wykonania tych robót wyznaczy Komisja i po jego upływie dokona ich odbioru.

Dokumenty do ostatecznego odbioru robót

Podstawowym dokumentem odbioru ostatecznego jest protokół odbioru końcowego przyjęty wg wzoru ustalonego przez Inwestora.

Do odbioru końcowego Wykonawca zobowiązany jest przygotować :

- protokoły odbiorów częściowych
- protokoły odbiorów robót ulegających zakryciu i zanikających
- certyfikaty materiałów budowlanych lub deklaracje zgodności,
- inne dokumenty wymagane przez Inwestora określone w umowie.

W przypadku braku kompletu dokumentów do odbioru końcowego komisja w uzgodnieniu z Wykonawcą wyznaczy nowy termin odbioru końcowego robót. Wszelkie zarządzone przez komisję roboty poprawkowe lub uzupełniające zostaną zestawione wg wzoru ustalonego przez Inwestora.

Odbiór po upływie okresu rękojmi i gwarancji

Polega na ocenie usuniętych wad ujawnionych w trakcie prac komisji odbiorowej, powołanej przez Inwestora, w dniu ustalonym na odbiór końcowy lub wad ujawnionych w okresie gwarancyjnym, ustalonym w kontrakcie / umowie / Inwestor - Wykonawca. Odbiór pogwarancyjny będzie przeprowadzony z zachowaniem zasad obowiązujących przy odbiorze ostatecznym oraz na podstawie wizualnej oceny poszczególnych elementów obiektu i ich zachowania się w czasie przez komisję ustaloną przez Inwestora.

9. PODSTAWA PŁATNOŚCI

9.1. Ustalenia ogólne

Podstawą płatności jest umowna kwota podana przez Wykonawcę w jego ofercie i zaakceptowana przez Inwestora. Umowna kwota musi uwzględniać wszelkie czynności, konieczne wymagania i badania techniczne, które składają się na wykonanie przedmiotu umowy. Podstawą do zapłaty jest :

1. protokół bezusterkowego odbioru końcowego lub częściowego
2. wystawiona faktura na Inwestora z wymaganymi dokumentami określonymi w umowie.

Kwota umowna robót obejmuje :-

- robocizną bezpośrednią wraz z towarzyszącymi kosztami robocizny podstawowej,
- wartość zużytych materiałów wraz z ich kosztami zakupu, magazynowania, transportu wewnętrznego i ubytków normowych, powstałych w procesie wykonania robót,
- wartość pracy sprzętu wraz z kosztami towarzyszącymi,
- koszty pośrednie i koszty związane z uzyskaniem opinii kominiarskiej
- zysk kalkulacyjny i ewentualne ryzyko realizacji robót,
- podatki, obliczone zgodnie z obowiązującymi przepisami (bez VAT)

Remont posadzek , wymiany stolarki drzwiowej – ciągi komunikacyjne w budynku
Starostwa Powiatowego w Ząbkowicach Śl. ul. Sienkiewicza 11

10. PRZEPISY PRAWNE

10.1. Ustawy

1. Ustawa z dnia 7 lipca 1994 r. - Prawo Budowlane (Dz. U. z 2018 r. poz. 1202,1276,1496,1669 z późn. zm.).
2. Ustawa z dnia 16 kwietnia 2004 r. - O wyrobach budowlanych (Dz. U. z 2019 r poz. 266).
3. Ustawa z dnia 29 stycznia 2004 r. - Prawo Zamówień Publicznych (Dz. U. z 2018 r poz. 1986 , 2215 z 2019 r poz. 53)

Rozporządzenia :

1. Rozporządzenie Ministra Infrastruktury z dnia 6 lutego 2003 r. - w sprawie bezpieczeństwa i higieny pracy podczas wykonywania robót budowlanych (Dz. U. nr 47, poz. 401).
2. Rozporządzenie Ministra Infrastruktury z dnia 2 września 2004 r. - w sprawie szczegółowego zakresu i formy dokumentacji projektowej, specyfikacji technicznych wykonania i odbioru robót budowlanych oraz programu funkcjonalno-użytkowego (Dz. U. nr 202, poz. 2072).
3. Rozporządzenie Ministra Pracy i Polityki Społecznej z dnia 26 września 1997 r. - w sprawie ogólnych przepisów bezpieczeństwa i higieny pracy (Dz. U. nr 169, poz. 1650).

10.3. Inne dokumenty

1. Warunki techniczne wykonania i odbioru robót budowlanych. Instytut Techniki Budowlanej, Warszawa 2003 r.

SST-01

SZCZEGÓŁOWA SPECYFIKACJA TECHNICZNA WYKONANIA I ODBIORU ROBÓTY ROBOTY ROZBIÓRKOWE. TRANSPORT GRUZU (kod CPV 45260000-7)

1. WSTĘP

1.1. Przedmiot SST

Przedmiotem niniejszej specyfikacji są wymagania dotyczące wykonania i odbioru robót rozbiórkowych związanych

1.2. Zakres stosowania SST

Specyfikację techniczną jako część dokumentów przetargowych i kontraktowych należy odczytywać i rozumieć w odniesieniu do zlecenia wykonania robót określonych w pkt. 1.1.

1.3. Zakres robót objętych SST

Remont posadzek , wymiany stolarki drzwiowej – ciągi komunikacyjne w budynku Starostwa Powiatowego w Ząbkowicach śl. ul. Sienkiewicza 11

Ustalenia zawarte w niniejszej specyfikacji dotyczą zasad prowadzenia robót związanych z wykonaniem rozbiórek: demontaż i wykucie ościeżnic drzwiowych i okiennych , rozebranie wykładzin PCV

1.4. Dokumentacja techniczna określająca przedmiot zamówienia

Przedmiot zamówienia opisany jest przez :

- przedmiar robót
- szczegółową specyfikację techniczną

2. WYMAGANIA OGÓLNE

Wykonawca jest odpowiedzialny za prowadzenie robót zgodnie z umową, dokumentacją, wymaganiami

SST oraz poleceniami Inspektora Nadzoru.

Ogólne wymagania dotyczące wykonania robót podano w SST-00.00. „ Wymagania ogólne pkt. 2. Roboty rozbiórkowe należy prowadzić z zachowaniem zasad bezpieczeństwa, przy użyciu odpowiedniego sprzętu

i narzędzi. Wykonawca ustali z inspektorem nadzoru miejsce składowania przy obiekcie materiałów z rozbiórki.

Materiały rozbiórkowe i gruz należy sukcesywnie usuwać z placu budowy przy użyciu łopat, taczek lub ładować

bezpośrednio na samochody przy pomocy zsuwnic i wywozić na określone wysypisko odpadów.

Roboty

rozbiórkowe prowadzić z niezwykłą ostrożnością z uwagi na czynny i zamieszkały obiekt.

3. MATERIAŁY BUDOWLANE

Nie występują.

4. SPRZĘT I TRANSPORT :

Ogólne wymagania dotyczące wykonania robót podano w SST B.00.00 „ Wymagania ogólne pkt. 4. Roboty rozbiórkowe można wykonać ręcznie lub przy użyciu specjalistycznych narzędzi i sprzętu (dostawa,

transport pionowy). Do wykonywania robót rozbiórkowych należy stosować ogólnie dostępny sprzęt i środki

transportowe.

5. KONTROLA JAKOŚCI ROBÓT

5.1. Zasady kontroli jakości robót.

Ogólne wymagania dotyczące kontroli jakości robót podano w SST-00.00 „ Wymagania ogólne ” pkt. 5

6. OBMIAR ROBÓT

Remont posadzek , wymiany stolarki drzwiowej – ciągi komunikacyjne w budynku
Starostwa Powiatowego w Ząbkowicach Śl. ul. Sienkiewicza 11

Ogólne wymagania dotyczące odbioru robót podano w SST-00.00 „Wymagania ogólne” pkt. 7.
Jednostką obmiarową dla poszczególnych robót rozbiórkowych jest :

- rozbiórka wykładzin PCV posadzki - m2
- rozbiórka stolarki drzwiowej – m2 / szt.
- rozbiórka stolarki okiennej – m2
- porze szerzenie otworów okiennych – wykucia - m3

Jednostką obmiaru dla gruzu jest - m3

7. ODBIÓR ROBÓT

Ogólne wymagania dotyczące kontroli jakości robót podano w SST-00.00 „Wymagania ogólne” pkt.

8. Sprawdzeniu podlega teren budowy, który powinien być doprowadzony do stanu w jakim został przekazany Wykonawcy przez Zamawiającego w dniu jego przekazania z odnotowaniem tego faktu w protokole przekazania placu (terenu) budowy.

9. PODSTAWA PŁATNOŚCI

Ogólne wymagania dotyczące kontroli jakości robót podano w SST-00.00 „Wymagania ogólne” pkt.

9.

Płaci się za faktycznie wykonane roboty wg ustalonej w dokumentach umowy (ceny jednostkowej) za jednostkę obmiarową:

- - rozbiórka wykładzin PCV posadzki - m2
- rozbiórka stolarki drzwiowej – m2 / szt.
- rozbiórka stolarki okiennej – m2
- porze szerzenie otworów okiennych – wykucia - m3

-

Jednostką obmiaru dla gruzu jest - m3

Usunięcie i transport gruzu - płaci się (wg ceny jednostkowej) za ustalonej ilości m3 usuniętego z terenu budowy gruzu budowlanego, która obejmuje :

- załadunek gruzu
 - wywiezienie gruzu z placu budowy
 - opłatę za przyjęcie gruzu na wysypisko
 - uporządkowanie stanowisk pracy
- usunięcie ewentualnych szkód powstałych przy załadunku i wywożeniu

9. PRZEPISY PRAWNE

9.1. Ustawy

1. Ustawa z dnia 7 lipca 1994 r. - Prawo Budowlane (Dz. U. z 2003 r. nr 207, poz. 2016 z późn. zm.).
2. Ustawa o odpadach. - (Dz. U. nr 62 z dnia 27 kwietnia 2001 r.).

9.2. Rozporządzenia

1. Rozporządzenie Ministra Infrastruktury z dnia 6 lutego 2003 r. - w sprawie bezpieczeństwa i higieny pracy podczas wykonywania robót budowlanych (Dz. U. nr 47, poz. 401).
2. Rozporządzenie Ministra Pracy i Polityki Społecznej z dnia 26 września 1997 r. - w sprawie ogólnych przepisów bezpieczeństwa i higieny pracy (Dz. U. nr 169, poz. 1650)

Remont posadzek , wymiany stolarki drzwiowej – ciągi komunikacyjne w budynku
Starostwa Powiatowego w Żąbkowicach Śl. ul. Sienkiewicza 11

SZCZEGÓŁOWA SPECYFIKACJA TECHNICZNA
STOLARKA DRZWIOWA

Roboty w zakresie zakładania stolarki budowlanej
Kod CPV 45421131-1

SPIS TREŚCI

1. **WSTĘP**
 - 1.1. **Przedmiot ST**
 - 1.2. **Zakres stosowania ST**
 - 1.3. **Zakres robót objętych ST**
 - 1.4. **Określenia podstawowe**
 - 1.5. **Ogólne wymagania dotyczące robót**
2. **MATERIAŁY**
3. **SPRZĘT**
4. **TRANSPORT**
5. **WYKONANIE ROBÓT**
6. **KONTROLA JAKOŚCI ROBÓT**
7. **OBMIAR ROBÓT**
8. **ODBIÓR ROBÓT**
9. **PODSTAWA PŁATNOŚCI**
10. **PRZEPISY ZWIĄZANE**

Najważniejsze oznaczenia i skróty:

ST - Specyfikacja Techniczna
SST - Szczegółowa Specyfikacja Techniczna
ITB - Instytut Techniki Budowlanej
PZJ - Program Zabezpieczenia Jakości
WTWO - Warunki Techniczne Wykonania Odbioru robót budowlano - montażowych
bhp - bezpieczeństwo i higiena pracy podczas wykonywania robót budowlanych

 - 1.1. **Przedmiot Specyfikacji Technicznej**

Szczegółowa Specyfikacja Techniczna B.03.01.00 – odnosi się do wymagań dotyczących stolarki okiennej i drzwiowej, które zostaną wykonane w ramach zadania: „
Remont posadzek , wymiany stolarki drzwiowej – ciągi komunikacyjne w budynku Starostwa Powiatowego w Ząbkowicach Śl. ul. Sienkiewicza 11
 - 1.2. **Zakres stosowania ST**

Szczegółowa Specyfikacja Techniczna jest stosowana jako dokument przetargowy i kontraktowy przy robotach wymienionych w punkcie 1.1.
 - 1.3. **Zakres robót objętych ST**

Roboty związane ze stolarką okienną i drzwiową, które zostaną wykonane w ramach zadania:
Remont posadzek , wymiany stolarki drzwiowej – ciągi komunikacyjne w budynku Starostwa Powiatowego w Ząbkowicach Śl. ul. Sienkiewicza 11

Ustalenia zawarte w mniejszej Szczegółowej Specyfikacji Technicznej dotyczą:
Wymiany drzwi szerokość , 90 cm. Do pomieszczeń sanitarnych drzwi szerokości
Wykonawca ponosi pełną odpowiedzialność wypadkową, a także za zniszczenia własności prywatnej i osób prawnych spowodowane swoim działaniem lub niedopatrzeniem związanym z realizacją niniejszego zamówienia.
 - 1.4. **Określenia podstawowe**

Określenia podstawowe podane w niniejszej specyfikacji są zgodne z obowiązującymi odpowiednimi polskimi i europejskimi normami technicznymi oraz wytycznymi i wytycznymi podanymi w Ogólnej Specyfikacji Technicznej B.00.00.00 – pkt. 1.4.

 - 1.4.1. **Określenia dodatkowe**

Ościeznica – futryna, rama wykonana z drewna, metalu lub innego materiału, zamocowana nieruchomo w ościeżu, służąca do zawieszenia okna lub drzwi
Ościeże – wewnętrzna powierzchnia muru wokół otworu drzwiowego, służąca do osadzenia ościeznicy
Stolarka budowlana – zmontowane zespoły elementów przeznaczone do zabudowy otworów budowlanych (okna, drzwi)

Remont posadzek , wymiany stolarki drzwiowej – ciągi komunikacyjne w budynku Starostwa Powiatowego w Ząbkowicach Śl. ul. Sienkiewicza 11

1.5. Ogólne wymagania dotyczące robót

Ogólne wymagania dotyczące wykonywania robót zostały podane w Ogólnej Specyfikacji Technicznej B.00.00.00 – pkt. 1.5.

2. MATERIAŁY

2.1. Wymagania ogólne

Ogólne wymagania dotyczące zastosowanych materiałów zostały podane w Ogólnej Specyfikacji Technicznej B.00.00.00 – pkt. 2.

2.2. Wymagania szczegółowe

2.2.1. Drzwi płytowe pełne



Drzwi PORTA NOVA model 3.1 portalamino dąb angielski HAMILTON
Drzwi pełne

1/ Skrzydła drzwiowe 90x200 i ościeżnice z okleiny wzmocnionej wzmocnionej w tworzywo sztucznych

2/Skrzydła drzwiowe 90x200 i ościeżnice regulowane poszerzane
Szer. 35 cm pom. 201(sekretariat) i 202 (Starosta)

Szer. 50 cm pom. 203 (V-e -Starosta)

KONSTRUKCJA SKRZYDŁA

Konstrukcja wykonana z płyty HDF.

Całość pokryta jest wzmocnioną okleiną PCV portalamino

Dzięki zastosowanej technologii, skrzydło charakteryzuje się wysoką odpornością na odkształcenia.

AKCESORIA W CENIE SKRZYDŁA

- klamka z szyldem
- Zamek z czołem srebrny połysk: na wkładki patentowe z 5-ma kluczami.

OŚCIEŻNICE PRZYLGOWE:

Remont posadzek , wymiany stolarki drzwiowej – ciągi komunikacyjne w budynku Starostwa Powiatowego w Ząbkowicach Śl. ul. Sienkiewicza 11

- Drzwi przylgowe wyposażone w 3 zawiasy , zawiasy pakowane z ościeżnicą.

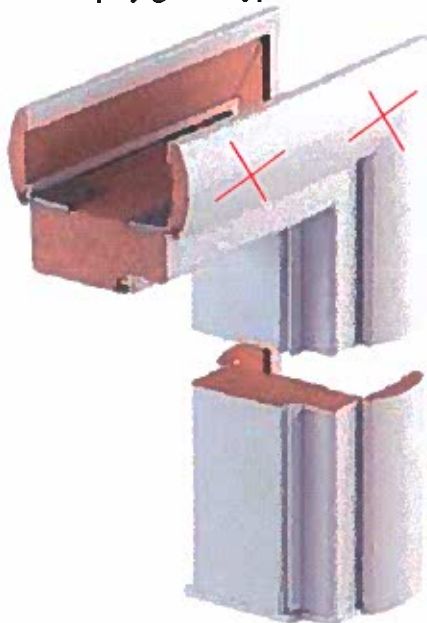

Ościeżnica z opaską jednostronną

Ościeżnica 100 mm, dąb angielski HAMILTON (z listwami maskującymi zaokrąglonymi od strony korytarzy i ćwiecwałkami od strony pomieszczeń biurowych)

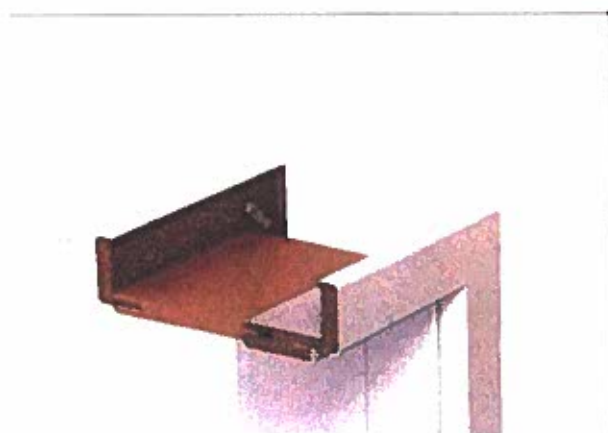

Ościeżnica regulowana poszerzana z obustronnymi opaskami



KLAMKA Z SZYLDEM

2.2.2. Materiały pomocnicze do montażu drzwi i okien:

- Pianka poliuretanowa,
- Silikon uszczelniający,

- Kotwy,
- Wkręty,

2.5. Składowanie materiałów

- 2.5.1. Drzwi drewniane - należy przechowywać w suchych i zabezpieczonych pomieszczeniach w pozycji stojącej zabezpieczonej przed wywróceniem.
- 2.5.2. Materiały pomocnicze - należy przechowywać w suchych i zabezpieczonych pomieszczeniach.

2.6. Badania materiałów na budowie

Każda partia materiału dostarczona na budowę musi posiadać odpowiedni atest dopuszczający do stosowania. Każda partia materiału przed jej wbudowaniem musi uzyskać akceptację inspektora nadzoru..

3. SPRZĘT

3.1. Ogólne wymagania

Ogólne wymagania dotyczące niezbędnego sprzętu zostały podane w Ogólnej Specyfikacji Technicznej B.00.00.00 – pkt. 3.

3.2. Wymagania szczegółowe

Wykonawca powinien dysponować niezbędnymi sprzętem do wykonanie zakresu prac określonego w SST - B.05.01.00 w pkt. 1.3. oraz sprzętem technicznym i narzędziami potrzebnymi do montażu stolarki i podokienników w szczególności elektronarzędziami (wiertarki, piły, szlifierki) i drobnym sprzętem budowlanym – młotki, wkrętaki, drabiny, przecinarki, wyciskacz do pianki i silikonu. Zastosowane rodzaje sprzętu używanego do robót murarskich powinny odpowiadać wymaganiom zastosowanych technologii oraz warunkom przepisów BHP obowiązującym w konkretnej dziedzinie ich zastosowania, po uzgodnieniu z inspektorem nadzoru. Jakikolwiek sprzęt, maszyny lub narzędzie nie gwarantujące zachowania wymagań jakościowych robót i przepisów BIOZ zostaną przez inspektora nadzoru zdyskwalifikowane i niedopuszczone do robót.

Wykonawca jest zobowiązany do używania jedynie takich narzędzi i sprzętu, który nie spowoduje niekorzystnego wpływu na jakość wykonywanych robót i środowisko. Liczba i wydajność sprzętu powinna gwarantować prowadzenie robót zgodnie z terminami przewidzianymi w harmonogramie robót.

4. TRANSPORT

4.1. Ogólne wymagania

Ogólne wymagania dotyczące środków transportowych zostały podane w Ogólnej Specyfikacji Technicznej B.00.00.00 – pkt. 4.

4.2. Wymagania szczegółowe

Przy ruchu po drogach publicznych pojazdy przewożące materiały niezbędne do wykonania zakresu robót muszą spełniać wymagania dotyczące przepisów ruchu drogowego. W czasie transportu należy zabezpieczyć przewożone materiały przed przemieszczaniem i spadnięciem.

4.3. Transport materiałów.

Drzwi drewniane OPTIMA (Stolarka Wołomin), oraz materiały pomocnicze można przewozić dowolnym środkiem transportowym. Transportowane materiały należy zabezpieczyć przed uszkodzeniem oraz działaniem niekorzystnych czynników atmosferycznych (deszcz, mróz).

5. WYKONANIE ROBÓT

5.1. Ogólne wymagania

Ogólne wymagania dotyczące wykonywania robót zostały podane w Ogólnej Specyfikacji Technicznej B.00.00.00 – pkt. 1.5 i 5. Roboty należy prowadzić zgodnie z dokumentacją techniczną przy udziale środków, które zapewnią osiągnięcie projektowanej wytrzymałości, układu geometrycznego i wymiarów konstrukcji.

5.2. Wymagania ogólne przystąpienia do montażu stolarki

- 5.2.1. Warunki przystąpienia do montażu stolarki. Do montażu stolarki można przystąpić po wykonaniu niezbędnych przeróbek oraz naprawy stolarki z odzysku.
- 5.2.2. Demontaż starej stolarki. Przed demontażem starej stolarki, należy zdemontować parapety zewnętrzne, a w razie konieczności lub wymiany również wewnętrzne. Stolarkę należy

zdemontować przez rozkucie ościeży, usunięcie warstwy izolacyjnej oraz odkręcenie lub usunięcie mocowań stolarki do ościeży.

5.2.3. Przygotowanie ościeży do montażu stolarki. Podłoże ościeży musi być trwałe i mocne. Powierzchnia ościeży powinna być gładka, a jej kształt i wymiary powinny zapewniać prawidłowe zamontowanie stolarki. Ościeża przed montażem należy oczyścić z kurzu i innych zanieczyszczeń. Warstwa izolacji powinna dochodzić do krawędzi otworu na całym obwodzie ościeża. Wymiary stolarki powinny być odpowiednio mniejsze od otworu w ścianie w celu:

- zapewnienia swobodnego ustawienia i wypoziomowania ościeżnicy,
- zmiany wymiarów stolarki pod wpływem temperatury i wilgoci,
- zachowania prostokątności ościeżnicy w wypadku ruchów konstrukcji budynku,
- wykonania uszczelnień,
- wykonania spadków na parapetach w celu odprowadzenia wody.

Luz na wbudowanie stolarki jest zależny od rodzaju elementu oraz materiału z którego został wykonany i powinien wynosić min. 10 mm dla stolarki drewnianej oraz min. 15 - 20 mm dla stolarki PCV.

5.2.4. Przygotowanie stolarki do montażu. Stolarka budowlana przeznaczona do wbudowania powinna być wolna od kurzu i zanieczyszczeń. Przed wbudowaniem należy zdjąć skrzydła z ram. Okna i drzwi powinny być zabezpieczone przed uszkodzeniem.

5.2.5. Montaż stolarki budowlanej - Wymagania dotyczące montażu

Stolarka budowlana powinna być zamocowana w taki sposób, aby:

- przenosiła obciążenia od działania wiatru, obciążenie własne oraz inne obciążenia występujące podczas użytkowania,
- luz między otworem w ścianie, a oknem lub drzwiami powinien pozwalać na zmianę wymiarów okna pod wpływem temperatury i wilgotności, oraz zmiany geometryczne pod wpływem ruchu konstrukcji budynku,
- okno powinno być zamontowane w ścianie tak, aby nie osadzała się na nim rosa, przy normalnych warunkach atmosferycznych,
- luz między oknem, a ścianą powinien być wypełniony materiałem zapewniającym izolacyjność cieplną, przeciwwilgociową i akustyczną,
- parapety zewnętrzne powinny być tak zamontowane, aby zapewnić prawidłowe odprowadzanie wody z opadów atmosferycznych poza lico ściany budynku,
- okna i drzwi zewnętrzne powinny być usytuowane w grubości ściany tak, aby na wewnętrznych powierzchniach ościeża utrzymana była temperatura wyższa o minimum 1° C od temperatury punktu rosy; jeśli nie posiada się takich danych okna, należy ustawiać w środku ściany jednowarstwowej bez ocieplenia, jak najbliżej warstwy ocieplenia w przypadku izolacji na zewnątrz ściany, a dla ściany wielowarstwowej w strefie ocieplenia.

5.2.6. Sposób montażu stolarki budowlanej - Montaż stolarki polega na:

- ustawieniu ościeżnicy w ościeżu oraz jej zablokowaniu , z pomocą klinów, ścisków lub specjalnych poduszek montażowych,
- wypoziomowaniu ościeżnicy w taki sposób aby luz pomiędzy nią a ścianą był jednakowy ze wszystkich stron,
- trwałym podparciu progu na klinach podporowych lub wspornikach stalowych
- wykonaniu punktów mocowania ościeżnicy,
- zamocowaniu ościeżnicy za pomocą tulei rozporowych, kotew lub wkrętów (należy uważać aby w czasie mocowania ościeżnica nie przesunęła się oraz nie wygięła się),
- uszczelnieniu luzu między ościeżem, a ramą ościeżnicy (materiał którym wypełniona będzie szczelina powinien być elastyczny oraz odporny lub zabezpieczony przed działaniem wilgoci, luz powinien być wypełniony szczelnie na całej grubości ościeżnicy),
- wykonaniu obróbek zewnętrznych odprowadzających wodę (parapety powinny odprowadzać wodę na odległość min. 3 cm od lica ściany, a ich spadek powinien wynosić min. 5 %; parapety powyżej 3 m długości powinny być łączone za pomocą profili dylatacyjnych),
- wykonaniu obróbek wewnętrznych (parapet należy zamocować po uszczelnieniu okna w ościeżu, na podkładzie z wyrównanej zaprawy lub kleju),

- wykończeniu ościeży (ościeża wykończyć tynkiem – listwami maskującymi z drewna lub tworzywa – który powinien zachodzić na warstwy izolacyjne, na styku ramy i tynku można zastosować specjalne listwy przyokienne),
- regulacji okuć (okna należy tak wyregulować, aby bez trudu zamykały się i otwierały).

6. KONTROLA JAKOŚCI ROBÓT

6.1. Wymagania ogólne

Wymagania ogólne dotyczące kontroli jakości robót zostały podane w Ogólnej Specyfikacji Technicznej B.00.00.00 – pkt. 6.

6.1.1. Zasady ogólne

- Wykonawca jest odpowiedzialny za pełną kontrolę robót i jakość stosowanych materiałów.
- Wykonawca zapewni odpowiedni system kontroli, włączając personel, laboratorium, sprzęt, zaopatrzenie i wszelkie urządzenia niezbędne do pobierania próbek i badania materiałów oraz jakości wykonania robót.
- Wykonawca jest zobowiązany prowadzić pomiary i badania materiałów oraz robót z częstotliwością zapewniającą stwierdzenie, że roboty wykonano zgodnie z wymaganiami zawartymi w projekcie wykonawczym i specyfikacji technicznej.
- Wykonawca dostarczy zarządzającemu realizacją umowy świadectwa stwierdzające, że wszystkie stosowane urządzenia i sprzęt badawczy posiadają ważną legalizację, zostały prawidłowo wykalibrowane i odpowiadają wymaganiom norm określających procedury badań.
- Próbkę do badań będą z zasady pobierane losowo. Zaleca się stosowanie statystycznych metod pobierania próbek, opartych na zasadzie, że wszystkie jednostkowe elementy produkcji mogą być z jednakowym prawdopodobieństwem wytypowane do badań.
- Zarządzający realizacją umowy musi mieć zapewnioną możliwość udziału w pobieraniu próbek. Na jego zlecenie wykonawca ma obowiązek przeprowadzać dodatkowe badania tych materiałów, które budzą wątpliwości co do jakości, o ile kwestionowane materiały nie zostaną przez wykonawcę usunięte lub ulepszone z jego własnej woli. Próbkę dostarczone przez wykonawcę do badań wykonywanych przez zarządzającego realizacją umowy będą odpowiednio opisane i oznakowane, w sposób zaakceptowany przez niego. Koszty tych dodatkowych badań pokrywa wykonawca tylko w przypadku stwierdzenia usterek. W przeciwnym przypadku koszty te pokrywa zamawiający.
- Zarządzający realizacją umowy może pobierać próbki i prowadzić badania niezależnie od wykonawcy, na swój koszt. Jeżeli wyniki tych badań wykażą, że raporty wykonawcy są niewiarygodne, to poleci on wykonawcy lub zleci niezależnemu laboratorium, przeprowadzenie powtórnych lub dodatkowych badań, albo oprze się wyłącznie na własnych badaniach przy ocenie zgodności materiałów i robót z projektem wykonawczym i szczegółowymi specyfikacjami technicznymi. W takim przypadku całkowite koszty powtórnych lub dodatkowych badań i pobierania próbek zostaną poniesione przez wykonawcę.

6.2. Wymagania szczegółowe

Kontrola jakości polega na sprawdzeniu zgodności wykonania robót z projektem oraz wymaganiami podanymi w punkcie 5 - SST B.05.01.00.

6.2.1. Kontrola ościeży - Ościeże musi być w miarę równe i suche. Warstwa izolacji termicznej w ścianie trójwarstwowej powinna dochodzić do otworu okiennego.

Ościeża muszą być oczyszczone i nie może na nich być kruchych fragmentów tynków, fragmentów izolacji i innych zanieczyszczeń obcych.

6.2.2. Kontrola materiałów - Badań materiałów dokonujemy bezpośrednio przed użyciem. Kontrola powinna polegać na sprawdzeniu dokumentów świadczących o dopuszczeniu stolarki oraz materiałów przeznaczonych do jej montażu do obrotu, oraz daty przydatności do użycia (dotyczy w szczególności materiałów do uszczelniania). Stolarka budowlana powinna przejść badania i spełniać następujące wymagania techniczno-użytkowe:

- wytrzymałościowo-funkcjonalne, obejmujące nośność i sztywność elementów, sprawność działania skrzydeł, sztywność skrzydeł na obciążenia statyczne siłą skupioną działającą w płaszczyźnie skrzydeł oraz prostopadłą do płaszczyzny skrzydeł,

Remont posadzek , wymiany stolarki drzwiowej – ciągi komunikacyjne w budynku Starostwa Powiatowego w Ząbkowicach Śl. ul. Sienkiewicza 11

- szczelności na wodę opadową,
 - szczelność na infiltrację powietrza,
 - izolacyjności termicznej,
 - izolacyjności akustycznej,
 - antykorozyjne,
- 6.2.3. Kontrola w czasie wykonywania robót - Kontrola ta polega na sprawdzaniu zgodności wykonywanych prac z projektem, specyfikacją techniczną, instrukcjami producentów oraz ze sztuką budowlaną.
- 6.2.4. Kontrola w czasie odbioru robót - W czasie odbioru robót kontroli podlega:
- zgodność wykonania z dokumentacją projektową,
 - zgodność ze specyfikacją techniczną,
 - jakość zastosowanych materiałów,
 - jakość montażu stolarki,
 - jakość połączenia ościeżnic z ościeżami,
- Połączenia ościeżnic okien i drzwi z ościeżami powinny spełniać wymagania dotyczące:
- rozwiązań konstrukcyjnych (tolerancje wymiarowe okien i drzwi powinny być tak dobrane, aby odchyłki powstałe podczas montażu nie zwiększały jego prężności, mocowania i połączenia pomiędzy ościeżnicami i ościeżami powinny zapewnić łatwą wymienialność stolarki oraz być odporne na wstrząsy i uderzenia)
 - szczelności (połączenia ościeżnic i ościeży powinny być tak wykonane, aby woda spływająca po ich powierzchni nie mogła wnikać w połączenia)
 - izolacyjności termicznej (nie powinna odbiegać od izolacyjności okien i drzwi)
 - izolacyjności akustycznej
 - korozji (połączenia powinny uniemożliwiać przenikanie wody powodującej korozję)
 - higieny (wszystkie stosowane materiały powinny być odporne na działanie pleśni, grzybów, itp., nie wydzielając nieprzyjemnych i szkodliwych zapachów)
 - własności estetycznych (powierzchnia styku nie powinna pękać, rozwarstwiać się, łuszczyć i odbarwiać)
 - trwałości (prawidłowo wbudowana i konserwowana stolarka budowlana, powinna odznaczać się trwałością 50 letnią (25 letnią dla obiektów usługowych)

7. OBMIAR ROBÓT

7.1. Wymagania ogólne

Ogólne wymagania dotyczące obmiaru robót zostały podane w Ogólnej Specyfikacji Technicznej B.00.001 – pkt. 7.

7.2. Wymagania szczegółowe

Jednostką obmiarową robót jest – m² ścianki o odpowiedniej grubości, lub 1 m² obłożenia powierzchni płytami GK.

Ilość robót określa się na podstawie projektu z uwzględnieniem zmian zaaprobowanych przez Inżyniera i sprawdzonych w naturze.

Dodatkowo do obmiarów robót murarskich należy stosować zasady i jednostki obmiarowe ujęte w Obowiązujących katalogach Norm Kosztorysowych : KNR 2-02, KNR -W2-02 i KNR 4-01.

8. ODBIÓR ROBÓT

8.1. Wymagania ogólne

Wymagania ogólne dotyczące odbioru robót podano w Ogólnej Specyfikacji Technicznej B.00.00.00 – pkt. 8. Celem odbioru jest protokolarnie dokonanie finalnej oceny rzeczywistego wykonania robót w odniesieniu do ich ilości, jakości i wartości. Odbiór jest potwierdzeniem wykonania robót zgodnie z obowiązującymi Normami Technicznymi (PN, EN-PN).

8.1.1. Ogólne zasady obmiaru robót

- Obmiar robót ma za zadanie określać faktyczny zakres wykonanych robót wg stanu na dzień jego przeprowadzenia. Roboty można uznać za wykonane pod warunkiem, że wykonano je zgodnie z wymaganiami zawartymi w projekcie wykonawczym i specyfikacji technicznej.
- Obmiaru robót dokonuje wykonawca po pisemnym powiadomieniu zarządzającego realizacją umowy o zakresie i terminie obmiaru. Powiadomienie powinno poprzedzać obmiar co najmniej o 3 dni. Wyniki obmiaru są wpisywane do księgi obmiaru i zatwierdzane przez inspektora nadzoru inwestorskiego.

- 8.1.2. Czas przeprowadzania obmiaru - Obmiar gotowych robót będzie przeprowadzany z częstotliwością i terminach wymaganych w celu dokonywania okresowych płatności na rzecz wykonawcy, lub w innym czasie, określonym w umowie lub uzgodnionym przez wykonawcę i zarządzającego realizacją umowy. Obmiary będą także przeprowadzone przed częściowym i końcowym odbiorem robót, a także w przypadku wystąpienia dłuższej przerwy w robotach lub zmiany wykonawcy. Obmiar robót zanikających i podlegających zakryciu przeprowadza się bezpośrednio po ich wykonywaniu, lecz przed zakryciem.
- 8.1.3. Urządzenia i sprzęt pomiarowy - Wszystkie urządzenia i sprzęt pomiarowy, stosowane w czasie dokonywania obmiaru robót i dostarczone przez wykonawcę, muszą być zaakceptowane przez zarządzającego realizacją umowy. Jeżeli urządzenia te lub sprzęt wymagają badań atestujących, to wykonawca musi posiadać ważne świadectwa legalizacji. Muszą one być utrzymywane przez wykonawcę w dobrym stanie, w całym okresie trwania robót.
- 8.2. Wymagania szczegółowe**
- 8.2.1. Zasady obmiaru robót montażowych stolarki budowlanej
- Jednostką obmiaru jest – 1 szt,
 - Jednostką obmiaru jest - 1 m² w świetle ościeżnic, a w przypadku braku ościeżnic - w świetle otworów.
- 8.2.3. Odbiór montażu stolarki budowlanej - Roboty podlegają następującym etapom odbioru:
- odbiorowi częściowemu,
 - odbiorowi ostatecznemu,
 - odbiorowi końcowemu,
- 8.2.4. Odbiór robót zanikających i ulegających zakryciu - Odbiór robót zanikających i ulegających zakryciu polega na finalnej ocenie ilości i jakości wykonywanych robót, które w dalszym procesie realizacji ulegną zakryciu. Odbiór robót zanikających i ulegających zakryciu będzie dokonany w czasie umożliwiającym wykonanie ewentualnych korekt i poprawek bez hamowania ogólnego postępu robót. Gotowość danej części robót do odbioru zgłasza wykonawca wpisem do dziennika budowy i jednoczesnym powiadomieniem zarządzającego realizacją umowy. Odbiór będzie przeprowadzony niezwłocznie, jednak nie później niż w ciągu 3 dni od daty zgłoszenia wpisem do dziennika budowy. Jakość i ilość robót ulegających zakryciu ocenia odbierający na podstawie dokumentów zawierających komplet wyników badań laboratoryjnych i w oparciu o przeprowadzone pomiary, w konfrontacji z dokumentacją projektową, specyfikacją techniczną i uprzednimi ustaleniami. Odbiorowi robót zanikających przy montażu stolarki podlegają:
- Jakość i sposób osadzenia ościeżnic,
 - Uszczelnienia szczelin między ramą ościeżnicy, a ościeżem.
- 8.2.5. Odbiór częściowy - Odbiór częściowy polega na ocenie ilości i jakości wykonanych części robót. Odbioru częściowego robót dokonuje się wg zasad jak przy odbiorze ostatecznym (wstępnym) robót.
- 8.2.6. Odbiór ostateczny robót - Odbiór ostateczny polega na finalnej ocenie rzeczywistego wykonania robót malarskich w odniesieniu do ich ilości, jakości i wartości. Całkowite zakończenie robót oraz gotowość do odbioru ostatecznego będzie stwierdzona przez wykonawcę wpisem do dziennika budowy z bezzwłocznym powiadomieniem na piśmie o tym fakcie zarządzającego realizacją umowy. Odbioru ostatecznego robót dokona komisja wyznaczona przez zamawiającego. Komisja odbierająca roboty dokona ich oceny jakościowej na podstawie przedłożonych dokumentów, wyników badań i pomiarów, oceny wizualnej oraz zgodności wykonania robót z dokumentacją projektową i specyfikacją techniczną. W toku odbioru wstępnego robót komisja zapozna się z realizacją ustaleń przyjętych w trakcie odbiorów robót zanikających i ulegających zakryciu, zwłaszcza w zakresie wykonania robót uzupełniających i robót poprawkowych. W przypadku stwierdzenia przez komisję, że jakość wykonywanych robót w poszczególnych asortymentach nieznacznie odbiega od wymaganej dokumentacją projektową i specyfikacją techniczną z uwzględnieniem tolerancji i nie ma większego wpływu na cechy eksploatacyjne obiektu oraz bezpieczeństwo ruchu, komisja dokona potrąceń, oceniając pomniejszoną wartość wykonywanych robót w stosunku do wymagań przyjętych w dokumentach umownych. Wszystkie zarządzone przez komisję roboty poprawkowe lub uzupełniające będą zestawione według wzoru ustalonego przez zamawiającego. Termin wykonania robót poprawkowych i robót uzupełniających wyznaczy komisja.

Remont posadzek , wymiany stolarki drzwiowej – ciągi komunikacyjne w budynku Starostwa Powiatowego w Ząbkowicach Śl. ul. Sienkiewicza 11

Odbiorowi ostatecznemu przy montażu stolarki podlegają:

- jakość montażu (odchylenie od pionu (max. 2 mm na 1 m ościeżnicy nie więcej niż 3 mm na całą ościeżnicę , otwarte skrzydła nie powinny same się otwierać , ani zamykać),
- stan okien i ram okiennych (okna nie powinny mieć stałych zabrudzeń, porysowań, uszkodzeń mechanicznych),
- sposób otwierania, zamykania oraz regulacja stolarki (ruch skrzydeł powinien być płynny, bez zahamowań i zaczeplania skrzydła o inne części stolarki),

8.2.7. Odbiór końcowy - Odbiór końcowy polega na ocenie wykonanych robót związanych z usunięciem wad stwierdzonych przy odbiorze ostatecznym i zaistniałych w okresie gwarancyjnym.

Odbiór pogwarancyjny będzie dokonany na podstawie oceny wizualnej obiektu z uwzględnieniem zasad odbioru wstępnego. W przypadku przyjęcia robót wykonawcy zostanie zwrócona w całości kaucja gwarancyjna, w innym przypadku kaucja ta zostanie pomniejszona.

9. PODSTAWA PŁATNOŚCI

9.1. Wymagania ogólne

Podstawa płatności zgodnie z ustaleniami dotyczącymi podstaw płatności zawartymi w Ogólnej Specyfikacji Technicznej B.00.00.00 – pkt. 9

9.2. Wymagania szczegółowe

9.2.1. Podstawą rozliczenia pomiędzy zamawiającym a wykonawcą za wykonane roboty dokonane zgodnie z ustaleniami w umowie po przeprowadzeniu odbioru zgodnie z pkt. 8 na podstawie odebranych jednostek obmiarowych zgodnie z pkt. 7 jest wykonana i odebrana ilość wbudowanych elementów stolarki.

9.2.2. Ceny jednostkowe za roboty obejmują:

- robociznę bezpośrednią wraz z kosztami,
- wartość zużytych materiałów wraz z kosztami zakupu, magazynowania, ewentualnymi kosztami ubytków i transportu na plac budowy,
- wartość pracy sprzętu wraz z kosztami,
- koszty pośrednie, zysk kalkulacyjny i ryzyko,
- wartość robót pomocniczych i towarzyszących (ustawienie drabin i rusztowań, zabezpieczenie okien i pomieszczeń przed zanieczyszczeniami, przygotowanie stolarki i innych materiałów, oczyszczenie zanieczyszczonych elementów),
- podatki obliczane zgodnie z obowiązującymi przepisami (oprócz podatku VAT).

10. PRZEPISY ZWIĄZANE

10.1. Normy

- PN-B-10085:2001 Stolarka budowlana. Okna i drzwi. Wymagania i badania,
- PN-75/B-94000 Okucia budowlane. Podział,
- PN-B-91000:1996 Stolarka budowlana. Okna i drzwi. Terminologia,
- PN-B-10222:1998 Stolarka budowlana. Okna drewniane krosnowe do piwnic i poddaszy,
- PN-B-10201:1998 Stolarka budowlana. Drzwi drewniane listwowe wewnętrzne,
- PN-88/B-10085 Stolarka budowlana. Okna i drzwi. Wymagania i badania,
- PN-B-05000:1996 Okna i drzwi. Pakowanie, przechowywanie i transport,
- PN-EN 1026:2001 Okna i drzwi. Przepuszczalność powietrza. Metoda badania,
- PN-EN 12211:2001 Okna i drzwi. Odporność na obciążenie wiatrem. Metoda badania,
- PN-EN 12208:2001 Okna i drzwi. Wodoszczelność. Klasyfikacja,
- PN-EN 12210:2001 Okna i drzwi. Odporność na obciążenie wiatrem. Klasyfikacja,
- PN-EN 12207:2001 Okna i drzwi. Przepuszczalność powietrza. Klasyfikacja,
- PN-EN 1191:2002 Okna i drzwi. Odporność na wielokrotne otwieranie i zamykanie. Metoda badania,
- PN-EN 13115:2002 Okna. Klasyfikacja właściwości mechanicznych. Obciążenia pionowe, zwichrowanie i siły operacyjne,
- PN-EN 12400:2004 Okna i drzwi. Trwałość mechaniczna. Wymagania i klasyfikacja,
- PN-EN 1027:2001 Okna i drzwi. Wodoszczelność. Metoda badania,
- PN-EN ISO 10077-1:2002 Właściwości cieplne okien, drzwi i żaluzji. Obliczanie współczynnika przenikania ciepła Część 1: Metoda uproszczona,

Remont posadzek , wymiany stolarki drzwiowej – ciągi komunikacyjne w budynku
Starostwa Powiatowego w Ząbkowicach Śl. ul. Sienkiewicza 11

- PN-EN ISO 12567-1:2004 Ciepłe właściwości użytkowe okien i drzwi. Określanie współczynnika przenikania ciepła metodą skrzynki grzejnej Część 1: Kompletne okna i drzwi,
- PN-EN 12365-(1-4):2004 (U) Okucia budowlane. Uszczelki i taśmy uszczelniające do drzwi, okien, żaluzji i ścian osłonowych,
- PN-EN 107:2002 (U) Metody badań okien - Badania mechaniczne,
- PN-88/B-10085 Stolarka budowlana. Okna i drzwi. Wymagania i badania.

10.2. Inne dokumenty i instrukcje

- Specyfikacja techniczna wykonania i odbioru robót budowlanych - Wymagania ogólne B.00.003
- Projekt budowlany
- Warunki techniczne wykonania i odbioru robót budowlanych, (Verlag Dashofer, Warszawa 2004 r.)
- WTWiO - Warunki Techniczne Wykonania i Odbioru Robot - ITB

Nie wymienienie tytułu jakiegokolwiek dziedziny, grupy, podgrupy czy normy nie zwalnia Wykonawcy od obowiązku stosowania wymogów określonych prawem polskim.

Remont posadzek , wymiany stolarki drzwiowej – ciągi komunikacyjne w budynku
Starostwa Powiatowego w Ząbkowicach Śl. ul. Sienkiewicza 11

**SZCZEGÓŁOWA SPECYFIKACJA TECHNICZNA
WYKONANIA I OBIORU ROBÓT BUDOWLANYCH**

**KŁADZENIE WYKŁADZIN ELASTYCZNYCH
Kod CPV 45432111-5**

SST-03

1. PRZEDMIOT I ZAKRES STOSOWANIA SPECYFIKACJI.

1.1. Przedmiot specyfikacji.

Przedmiotem niniejszej Szczegółowej Specyfikacji Technicznej (SST) są wymagania Dotyczące realizacji robót: **Wykonanie posadzek podłogowych z tworzyw sztucznych** , W celu wykonania wyżej wymienionych robót przewiduje się takie roboty remontowe budowlane jak: posadzkarskie oraz inne roboty pomocnicze.

1.2. Zakres stosowania specyfikacji.

Niniejsza specyfikacja będzie stosowana jako dokument przetargowy i kontraktowy Przy zleceniu i realizacji robót wymienionych w punkcie 1.1.

Ustalenia zawarte w niniejszej specyfikacji obejmują wszystkie czynności związane z wykonaniem posadzek rulonowych homogenizowanych ..

1.3. Zakres robót objętych specyfikacją.

Roboty, których dotyczy specyfikacja obejmują wszystkie czynności umożliwiające i mające na celu wykonanie

przedmiotowego remontu budowlanego:

45432111-5 : kładzenie wykładzin elastycznych,

Rozwiązania techniczne stanowiące podstawę do wykonania tych robót są przedstawione w przedmiarze robót i

polegają na ;

a) zerwaniu starych podłóg i przygotowaniu nowego podłoża wraz z posadzkami z tworzyw sztucznych,

1.4. Określenia podstawowe.

Określenia podstawowe użyte w niniejszej SST są zgodne z obowiązującymi Polskimi normami i Warunkami

Technicznymi Wykonania i Odbioru Robót Budowlano-Montażowych.

1.5. Ogólne wymagania dotyczące robót.

Niniejsza specyfikacja obejmuje całość robót związanych z robotami remontowymi budowlanymi - posadzkarskie i murarskie.

Wykonawca jest odpowiedzialny za jakość tych robót oraz ich zgodność z umowa rysunkami wykonawczymi, z

wymogami tej SST i poleceniami zarządzającego realizacją umowy (inspektora nadzoru).

Wprowadzenie

jakichkolwiek odstępstw od tych dokumentów wymaga akceptacji zamawiającego (zarządzającego realizacją

umowy, inspektora nadzoru).

1.6. Dokumentacja, którą należy przedstawić w trakcie budowy.

Dokumentacja przedstawiana przez wykonawcę w trakcie budowy musi być zgodna z zasadami podanymi w

ogólnej specyfikacji technicznej.

Dodatkowo wykonawca dostarczać będzie następujące informacje:

1) Świadectwa jakości przedstawione przez producenta wyszczególnione w dalszej części opracowania.

2) Zalecenia i instrukcje dostarczane przez producentów, wyszczególnione w dalszej części opracowania.

2. MATERIAŁY - Ogólne wymagania dotyczące materiałów.

2.1. Wymagania techniczne wykładziny posadzkowej pcv

Do wykonania posadzek zastosować wykładzinę rulonową homogeniczną

Do wykonania tych posadzek powinny

być dobrane materiały (wykładziny, kleje, masy wygładzające, gruntowniki itp.) odpowiadające celowi

zastosowania, odpowiadające normom państwowym (norma PN-EN 649) lub świadectwom ich dopuszczenia do

Remont posadzek , wymiany stolarki drzwiowej – ciągi komunikacyjne w budynku
Starostwa Powiatowego w Ząbkowicach Śl. ul. Sienkiewicza 11

stosowania w budownictwie. Wykładzina podłogowa powinna posiadać właściwą Ocenę Higieniczną i
Certyfikat

Instytutu Technologii Budowlanej.

Podbudowa pod wykładzinę stanowi :

Konstrukcyjna płyta OSB 3 czterostronnie frezowana jest produktem drzewnym, płaskoprasowaną
płytą trójwarstwową, która składa się z prostokątnych wiórów płaskich, które pod wpływem
wysokiego ciśnienia i temperatury, przy zastosowaniu jako spoiwa żywic syntetycznych,
sprasowywane są metodą walcowania na gorąco. Krawędzie są frezowane na pióro i wpust. Zawiera
ponad 90% drewna, produkuje się ją ze specjalnie selekcionowanych pni drzew - tzw. wyrzynów
sosnowych, pozyskiwanych przede wszystkim z przecinek pielęgnacyjnych lasów. Płyta OSB 3 to
płyta przenosząca obciążenia do stosowania w środowisku o umiarkowanej wilgotności na zewnątrz i
wewnątrz. Doskonale nadaje się do: poszyci połaci dachowych, ścian zewnętrznych i wewnętrznych,
podłóg, stropów, schodów, belek dwuteowych. Ponieważ jest to drewnopochodna płyta o
wszechstronnych zastosowaniach, stanowi alternatywę dla desek, sklejki i zwykłej płyty wiórowej.
Wymiary: długość 2500 mm, szerokość 675 mm, grubość 18 mm.

Dostarczone na budowę materiały powinny być zaopatrzone w odpowiednią
etykietę lub nadruk na spodzie wykładziny. W przypadku klejów oraz preparatów wygładzających
powinien być

również podany sposób ich użycia.

Do przyklejania wykładzin podłogowych należy stosować kleje zalecane przez producenta określonej
wykładziny

oraz w obowiązujących instrukcjach technologicznych. Stosowane kleje powinny zapewniać trwałe
połączenie

przyklejanej wykładziny z podkładem oraz nie powinny oddziaływać szkodliwie na podkład i
wykładzinie.

Do wygładzania powierzchni podkładu powinny być stosowane masy wygładzające zapewniające
należyta

pryczepność do podkładu, krótki czas wysychania i twardnienia oraz nie powodujące obniżenia
właściwości

wytrzymałościowych podkładu.

Do spawania arkuszy wykładzin podłogowych należy stosować sznur spawalniczy z plastyfikowanego
PCV (

zalecanego przez producenta wykładzin w kolorze dostosowanym do koloru spawanej wykładziny).

Typ wykładziny Homogeniczna wykładzina podłogowa z winylu .

Zabezpieczenie powierzchni Poliuretan PUR (wzmocnienie poliuretanowe)

Klasa użytkowa Komercyjne: Klasa 34

Użytkowe: Klasa 43

Grubość 2.0mm

Warstwa użytkowa 2.0 mm

Całkowita masa powierzchniowa 300 g/m²

Ścieralność (ubytek grubości) $I = O 15 \text{ mm}$ Grupa P

Wgniecenie reszkowe $I = O 03 \text{ mm}$

Stabilność wymiarów $\leq 04\%$

Dostarczana w postaci Rolki 25 mb x 2m

Właściwości produktu

Właściwości antyelektrostatyczne $I = 2 \text{ KV}$

(napięcie indukowane)

Właściwości antyelektrostatyczne (opór) 1090hm

Absorpcja akustyczna 4 db

Przewodzenie ciepła 0,0095 m² K/W

(Możliwość stosowania w pomieszczeniach
z ogrzewaniem podłogowym do 300 C)

Właściwości antypoślizgowe R9

Oddziaływanie krzesła na rolkach Odporna

Klasa ogniotrwałości Trudno zapalna

Trwałość kolorów Minimum 6

Odporność chemiczna Dobra odporność

- deklarację zgodności wystawioną przez producenta wyrobu,

- atesty o niepalności i trudno zapalności.

Zalecenia dodatkowe.

Wszystkie powyższe materiały powinny być przechowywane magazynowane zgodnie z instrukcją producenta oraz według odpowiednich norm wyrobu.

3. SPRZĘT

3.1. Sprzęt niezbędny do wykonywania robót.

Rodzaje sprzętu używanego do wykonywania wyżej wymienionych robót pozostawia się do uznania wykonawcy,

po uzgodnieniu z zarządzającym realizacją umowy.

Wykonawca przystępujący do wykonania robót ujętych w specyfikacji technicznej, powinien wykazać się

możliwością korzystanie z elektronarzędzi i drobnego sprzętu budowlanego oraz niezbędnego sprzętu.

Wykonawca jest zobowiązany do używania takich narzędzi i sprzętu, które nie spowodują

niekorzystnego

wplywu na jakość materiałów i wykonywanych robót oraz będą przyjazne dla środowiska.

Jakikolwiek sprzęt, maszyny lub urządzenia nie gwarantujące zachowania wymagań jakościowych robót

przepisów BIOZ zostaną przez zarządzającego realizacją umowy zdyskwalifikowane i niedopuszczone do robót.

4. TRANSPORT.

4.1. Transport materiałów.

1) Do transportu materiałów i urządzeń stosować sprawne środki transportu, np. takie jak:

- samochód skrzyniowy o ładowności 5-10 t,

- samochód dostawczy o ładowności 0,9 t,

2) Wykonawca jest zobowiązany do stosowania takich środków transportu, które nie wpłyną niekorzystnie

na jakość robót i właściwości przewożonych materiałów.

3) Przy ruchu po drogach publicznych środki transportowe muszą spełniać wymagania przepisów ruchu

drogowego.

4) Przy załadunku i wyładunku oraz przewozie na środkach transportowych należy przestrzegać przepisów

obowiązujących w transporcie drogowym.

5) Materiały należy układać równomiernie na całej powierzchni ładunkowej, obok siebie i zabezpieczyć przed możliwością przesuwania się podczas transportu.

5. WYKONANIE ROBÓT.

5.1. Zasady ogólne wykonania robót.

1. Ogólne zasady wykonania robót podano w Warunkach Technicznych Wykonania i Odbioru Robót Budowlano -

Montażowych.

2. Zasady (etapy) ogólne wykonania omawianych robót przedstawiają się następująco:

a) prace rozbiórkowe wraz z wywozem gruzu po rozbiórce (podłogi i drzwi),

b) oczyszczenie oraz naprawa starego podłoża pod posadzkowego,

c) wykonanie warstwy wyrównawczej pod posadzkę,

d) montaż drzwi wewnętrznych typowych w poszerzonym otworze,

e) wykonanie posadzki z wykładziny rulonowej

f) uporządkowanie i oczyszczenie miejsca wykonania robót.

5.2. Zasady wykonywania poszczególnych robót.

5.2. 1. Roboty rozbiórkowe.

Remont posadzek , wymiany stolarki drzwiowej – ciągi komunikacyjne w budynku Starostwa Powiatowego w Ząbkowicach Śl. ul. Sienkiewicza 11

Przy wykonywaniu prac rozbiórkowych należy przestrzegać odpowiednich przepisów BHP. Należy pozostałe

sąsiednie pomieszczenia zabezpieczyć parawanami z folii lub z innych materiałów przed kurzem rozbiórkowym i

innymi zabrudzeniami. Gruz powstały z rozbiórek należy natychmiast usunąć z budynku i wywieźć poza teren szkoły.

5.2.2. Montaż wykładziny podłogowej rulonowej.

Podłoże pod wykładzinę podłogową musi być :

- wytrzymałe i odporne na naciski występujące w czasie eksploatacji podłóg,

- suche, maksymalna dopuszczalna wilgotność podkładu cementowego mierzona metodą CM nie może

przekraczać 2,5 %,

- bez rys i spękań, wszystkie uszkodzenia muszą być naprawione przed wykonaniem warstwy wygładzającej,

gładkie, na powierzchni nie mogą występować żadne zgrubienia, a całość powinna być wygładzona za pomocą masy wyrównawczej,

- równe oraz poziome, maksymalna odchyłka od prostoliniowości nie może przekraczać 1 mm na odcinku 1 m

i 2 mm na odcinku 2 mm,

- czyste i niepyłące, powierzchnia powinna być wolna od kurzu i innych zanieczyszczeń (farby, zaprawa, lepik

itp.). .

Do układania wykładzin podłogowych można przystąpić po :

- zakończeniu wszystkich prac wykończeniowych, z malarskimi włącznie,

Wykładzinę podłogową należy układać w pomieszczeniach, w których panują następujące warunki :

- temperatura otoczenia - 17-250 C,

- temperatura podłoża - 15 - 220 C,

- względna wilgotność powietrza max. 75 %.

Do układania wykładziny podłogowej należy przystąpić po sprawdzeniu, czy kolor wyrobu i ilość są zgodne z

zamówieniem, czy towar nie jest uszkodzony i pochodzi z jednej partii produkcyjnej.

Wszystkie materiały (wykładzina, klej, masa samopoziomująca) powinny pozostać przez 24 godziny w

pomieszczeniu, w którym panują warunki opisane powyżej. Wykładzinę należy rozwinąć w celu dokładnego

dopasowania do podłoża.

Montaż wykładziny rozpocząć od krawędzi ściany położonej najdalej od wejścia. Wykonanie posadzki

polega na przyklejeniu wykładziny całą powierzchnią do podłoża za pomocą kleju. W tym celu należy zwinąć płat

rozłożonej wykładziny do połowy, a drugą część zabezpieczyć przed przesunięciem. Następnie na odsłonięty

fragment podłoża rozprowadzić klej za pomocą pacy ząbkowanej. Gdy klej uzyska odpowiednią siłę klejącą

należy dokładnie docisnąć wykładzinę do podkładu. Ewentualne ślady kleju występujące w obrębie spoin należy

możliwie szybko usunąć mokrą szmatką. Przygotowanej posadzki nie należy użytkować przez co najmniej 48

godzin. Spawanie styków wykładzin można rozpocząć po upływie 24 godzin od przyklejenia wykładziny. Zbyt

wczesne przystąpienie do łączenia stwarza niebezpieczeństwo odpajania się wykładziny na stykach na skutek

działania wysokiej na niecałkowicie związany klej. Po wykonaniu spawania nadmiar sznura wystający ponad

powierzchnię arkuszy należy ściąć, aby tworzył z wykładziną jednolitą powierzchnię. Dokonać także wywinięcia wykładziny na cokół. Wysokość cokołu powinna wynosić 10 cm.

6. KONTROLA JAKOŚCI ROBÓT.

6.1. Ogólne zasady kontroli jakości robót.

1. Kontrola jakości robót polega na sprawdzeniu zgodności ich wykonania z powołanymi normami przedmiotowymi i wymaganiami specyfikacji technicznych. Kontrola ta przeprowadzana jest inspektora nadzoru:

- a) w odniesieniu do prac zanikających (kontrola międzyoperacyjna),
- b) w odniesieniu do właściwości wykonania całości omawianych robót (kontrola końcowa).

2. Kontrolą jakości wykonywanych robót obejmuje się poszczególne etapy:

- a) prace rozbiórkowe wraz z wywozem gruzu po rozbiórce,
- b) naprawa starego podłoża pod posadzkowego,
- c) wykonanie warstwy wyrównawczej pod posadzkę rulonową,
- d) montaż drzwi wewnętrznych,
- e) wykonanie posadzki z wykładziny podłogowej rulonowej,
- f) uporządkowanie i oczyszczenie miejsca wykonania robót.

7. OBMIAR ROBÓT.

1.1. Ogólne zasady prowadzenia obmiarów robót.

Ogólne zasady dokonywania obmiarów robót podano w Katalogach Norm Rzeczowych (KNR-ach).

Podstawą

dokonywania obmiarów, określającą zakres prac wykonywanych w ramach poszczególnych pozycji, jest

załączony do dokumentacji przetargowej - przedmiar robót.

1.2. Jednostki obmiarowe.

Jednostkami obmiarowymi są :

- m² -okładzin podłogowych,
- m² - montaż wykładziny podłogowej,
- m² – zamontowanych drzwi wewnętrznych,

Ilości obmiarowe sprawdza i potwierdza inspektor nadzoru.

8. ODBIORY ROBÓT.

Odbiór robót polega a dokładnym sprawdzeniu stanu wykonanych robót:

- 1) Wszystkie uszkodzenia powłok wyrobów powstałe w czasie transportu i montażu nie są dopuszczalne.
- 2) Odbiór podłoża należy przeprowadzić bezpośrednio przed przystąpieniem do robót wykładzinowych. Jeżeli odbiór podłoża odbywa się po dłuższym czasie od jego wykonania, należy ponownie podłoże oczyścić i umyć.
- 3) Odbiór podkładu posadzkowego powinien być wykonany bezpośrednio przed przystąpieniem do wykonywania robót posadzkowych. Zakres czynności kontrolnych powinien obejmować:
 - sprawdzenie wizualne wyglądu powierzchni podkładu pod względem wymaganej szorstkości, występowania ubytków i porowatości, czystości i zwilgocenia,
 - sprawdzenie równości podkładu posadzkowego, które przeprowadza się przykładając w dowolnych miejscach i kierunkach 2-metrową łatę,
 - sprawdzenie prawidłowości wykonania szczegółów w podkładzie: szczelin dylatacyjnych, przeciwskurczowych, połączeń ze ścianami (uszczelnienie) itp."
 - sprawdzenie wytrzymałości zaprawy, z której podkład został wykonany, metodami nieniszczącymi.
- 4) Odbiór posadzki z wykładziny podłogowej odbywa się przez sprawdzenie wyglądu zewnętrznego.

Badanie

należy wykonać przez ocenę wzrokową. Sprawdzenie prawidłowości wykonania styków materiałów podłogowych : badania prostoliniowości należy wykonać za pomocą naciągniętego prostego drutu i pomiaru odchylenia z dokładnością 1 mm, a szerokości spoin - za pomocą szczelinomierza.

Sprawdzenie

równości podkładu odbywa się przez przykładanie w dowolnych miejscach i kierunkach dwumetrowej łaty kontrolnej i poziomicy; odchylenia mierzyć z dokładnością do 1 mm. Sprawdzanie odchylenia od płaszczyzny poziomej odbywa się za pomocą dwumetrowej łaty kontrolnej i poziomicy; odchylenia należy mierzyć z dokładnością do 1 mm.

5) Arkusze wykładziny podłogowej rulonowej powinny być przyklejone do podkładu całą powierzchnią, zapewniając posadzce mocne i trwałe związanie z podkładem. Nie dopuszcza się występowania na powierzchni posadzki miejsc nie przyklejonych w postaci fałd, pęcherzy, odstających brzegów arkuszy wykładziny. Wszystkie zanieczyszczenia klejem powierzchni posadzki naleŜy niezwłocznie usunąć. Spoiny między arkuszami wykładziny podłogowej powinny tworzyć linię prosta; odchylenie spoiny od linii prostej powinno wynosić nie więcej niŜ 1 mm/1m i 5 mm na całej długości spoiny w pomieszczeniu. Powierzchnia posadzki w wykładziny powinna być równa i pozioma. Dopuszczalne odchylenie powierzchni posadzki z wykładziny nie powinno być większe ni. 2 mm/1m i 5 mm na całej długości lub szerokości pomieszczenia.

6) Wszystkie uszkodzenia powłok wyrobów powstałe w czasie transportu i montaŜu nie są dopuszczalne.

9. Roboty uznaje się za zgodne z SST i wymaganiami inspektora nadzoru, jeŜeli wszystkie pomiary

i badania z zachowaniem tolerancji dały pozytywne wyniki.

JeŜeli chociaŜ jeden wynik badania daje wynik negatywny, roboty nie powinny być odebrane.

W takim przypadku naleŜy przyjąć jedno z następujących rozwiązań:

- poprawić i przedstawić do ponownego odbioru,
- jeŜeli odchylenia od wymagań nie zagraŜają bezpieczeństwu uŜytkowania i trwałości, obniŜyć cenę wykonanych robót,
- w przypadku, gdy nie są moŜliwe podane rozwiązania - naleŜy zdemontować wadliwe elementy i zamontować elementy spełniające stosowne wymagania (wyŜej wymienione).

10. PODSTAWY PŁATNOŚCI.

Podstawą płatności są ceny jednostkowe poszczególnych pozycji zawartych w wycenionym przez wykonawcę przedmiarze robót, zakres czynności objętych ceną określony jest w ich opisie i w szczegółowej specyfikacji technicznej.

11. PRZEPISY I DOKUMENTY ZWIĄZANE.

11. 1. Związane normatywy.

Warunki Techniczne Wykonania i Odbioru Robót Budowlano-MontaŜowych - Tom I - Budownictwo ogólne:

1. Rozdział 25 -Podłogi i posadzki

2. Warunki techniczne wykonania i odbioru robót budowlanych. Część B - Roboty wykończeniowe", wydanie ITB - 2003 r.

11.2 Zalecane normy:

PN-93/B-02862 "Odporność ogniowa"

PN-EN 13318 .Podkłady podłogowe oraz materiały do ich wykonania.

Remont posadzek , wymiany stolarki drzwiowej – ciągi komunikacyjne w budynku
Starostwa Powiatowego w Ząbkowicach Śl. ul. Sienkiewicza 11

**SPECYFIKACJA TECHNICZNA WYKONANIA I ODBIORU ROBÓT
BUDOWLANYCH**

**ROBOTY MALARSKIE
CPV 45442100-8**

SST-04

Spis treści

| | |
|--|--|
| 1 Wstęp | |
| 1.1 PRZEDMIOT SST | |
| 1.2 ZAKRES STOSOWANIA SST. | |
| 1.3 ZAKRES ROBÓT OBJĘTYCH W SST | |
| 1.4 OKREŚLENIA PODSTAWOWE. | |
| 1.5 OGÓLNE WYMAGANIA DOTYCZĄCE ROBÓT | |
| 2 Materiały | |
| 3 Sprzęt | |
| 4 Transport | |
| 5 Wykonanie robót | |
| 6 Kontrola jakości. | |
| 7 Obmiar robót | |
| 8 Odbiór robót | |
| 9 Podstawa płatności | |
| 10 Przepisy związane | |

1. Wstęp

1.1 Przedmiot SST

Przedmiotem niniejszej szczegółowej specyfikacji technicznej są wymagania dotyczące wykonania i odbioru robót malarskich.

1.2 Zakres stosowania SST

Szczegółowa specyfikacja techniczna jest stosowana jako dokument przetargowy przy zleceniu i realizacji robót wymienionych w pkt. 1.1.

1.3 Zakres robót objętych w SST

Roboty, których dotyczy specyfikacja obejmują wszystkie czynności umożliwiające i mające na celu wykonanie robót malarskich obiektu wg poniższego:

- malowanie elementów stalowych
- malowanie tynków

1.4 Określenia podstawowe

Określenia podane w niniejszym SST są zgodne z obowiązującymi odpowiednimi normami oraz określeniami podanymi w ST wymagania ogólne.

1.5 Ogólne wymagania dotyczące robót

Wykonawca robót jest odpowiedzialny za jakość ich wykonania oraz za zgodność z SST i poleceniami Inspektora. Ogólne wymagania dotyczące robót podano w SST "Wymagania ogólne".

2. Materiały

2.1 Woda PN-75/C-04630 [1]

Do przygotowania farb stosować można każdą wodę zdatną do picia. Niedozwolone jest użycie wód ściekowych, kanalizacyjnych, bagiennych, oraz wód zawierające tłuszcze organiczne, oleje i muł.

2.2 Rozcieńczalniki

W zależności od rodzajów farb należy stosować: - terpentynę i benzynę - do farb i emalii olejnych,

- inne rozcieńczalniki przygotowane fabrycznie dla poszczególnych rodzajów farb powinny odpowiadać normom państwowym lub mieć cechy techniczne zgodne z zaświadczeniem o jakości wydanym przez producenta oraz z zakresem ich stosowania

2.3 Farby budowlane gotowe

2.3.1 Farby niezależnie od ich rodzaju powinny odpowiadać wymaganiom norm państwowych lub świadectw dopuszczenia do stosowania w budownictwie. 2.3.2 **Farby emulsyjne wytwarzane fabrycznie**

Na tynkach można stosować farby emulsyjne lateksowe na spoiwach z: poliocetanu winylu, lateksu butadieno - styrenowego i innych zgodnie z zasadami podanymi w normach i świadectwach ich dopuszczenia do ITB.

2.3.3 Wyroby olejne

Remont posadzek , wymiany stolarki drzwiowej – ciągi komunikacyjne w budynku Starostwa Powiatowego w Żąbkowicach Śl. ul. Sienkiewicza 11

- emalia olejna stosowania
wydajność - 6-10 m²/ dm³,
max. Czas schnięcia - 24h
- farba olejna do gruntowania - wydajność -15-16 m²/ dm³,
max. Czas schnięcia - 8h
- kit szpachlowy ogólnego stosowania - biały do wygładzania podkładu pod powłoki olejne
- rozcieńczalnik do wyrobów olejnych ogólnego stosowania - biały do rozcieńczania wyrobów olejnych

2.3.4 Farby olejne

- farba olejna do gruntowania ogólnego stosowania wg PN-C-81900:1997 [6] wydajność - 6-8 m²/ dm³
max. Czas schnięcia - 12h
- farby olejne i alkidowe nawierzchniowe ogólnego stosowania wg PN-C-81901 :2002
wydajność 6 - 10 m²/ dm³

2.3.6 Farby akrylowe do malowania powierzchni

wymagania dla farb:

- lepkość umowna: min. 60
- gęstość: max 1,6g/cm³
- zawartość substancji lotnych % masy max 40%
- rozmiar pigmentów: max. 90m
- czas schnięcia powłoki w temp. 20°C i wilg. Względnej powietrza 65% dla osiągnięcia 5 stopnia wyschnięcia - max 2h wymagania dla powłok:
 - wygląd zewnętrzny - gładka, matowa, bez pomarszczeń i zacieków
 - grubość -100-120 lJm
 - przyczepność do podłoża - 1 stopień
 - elastyczność - zgięta powłoka na sworzniu o średnicy 3mm, nie wykazuje pęknięć lub odstawania od podłoża
 - twardość względna - min 0,1
 - odporność na uderzenia - masa 0,5kg spadająca z wysokości 1,0m nie powinna powodować uszkodzeń powłoki
 - odporność na działanie wody - po 120h zanurzenia w wodzie nie może występować spęczenie powłoki.

Farby powinny być pakowane zgodnie z BN-87/5046-02 [20] w bębny lekkie lub wiaderka stożkowe wg BN-82/5046-05 [21] i przechowywane w temp. Min. +5°C wg PN-73/C-81400 [17].

2.4 Środki gruntujące

2.4.1 przy malowaniu farbami emulsyjnymi:

- powierzchni betonowych lub tynków zwykłych nie zaleca się gruntowania, o ile świadectwo dopuszczenia nowego rodzaju farby emulsyjnej nie podaje inaczej - na chłodnych podłożach należy stosować do gruntowania farbę emulsyjną rozcieńczoną wodą w stosunku 1:3 - 5 z tego samego rodzaju farby z jakiej przewiduje się wykonanie powłoki malarskiej

2.4.2 przy malowaniu farbami olejnymi i syntetycznymi powierzchnię należy zagruntować rozcieńczonym pokostem 1: 1 (pokost: benzyna lakiernicza).

3. Sprzet

3.1 Roboty można wykonać przy użyciu pędzli lub wałków

4. Transport

Farby pakowane wg pkt. 2.3.6 należy transportować zgodnie z PN-85/0-79252 [8] i przepisami obowiązującymi w transporcie kolejowym i drogowym.

5 Wykonanie robót

Według instrukcji oraz świadectwa dopuszczenia.

5.1 Przygotowanie podłoża

5.1.1 Podłoże posiadające drobne uszkodzenia powierzchni powinny być, naprawione przez wypełnienie ubytków zaprawą. Powierzchnie powinny być oczyszczone z kurzu i brudu, wystających drutów, nacieków

Remont posadzek , wymiany stolarki drzwiowej – ciągi komunikacyjne w budynku Starostwa Powiatowego w Ząbkowicach Śl. ul. Sienkiewicza 11

zaprawy itp. Odstające tynki należy odbić, a rysy poszerzyć i ponownie wypełnić zaprawą cementowo-wapienną.

5.1.2 Powierzchnie metalowe powinny być oczyszczone, odtłuszczone zgodnie z wymaganiami normy PN-70/H-97050 [10], dla danego typu farby podkładowej.

5.2 Gruntowanie

5.2.1 Przy malowaniu farbami emulsyjnymi do gruntowanie stosować farbę emulsyjną tego samego rodzaju z jakiej ma być wykonana powłoka lecz rozcieńczoną wodą w stosunku

1 :3-5 lub gotowymi płynami do gruntowania.

5.2.2 Przy malowaniu farbami olejnymi i syntetycznymi powierzchnie gruntować pokostem. 5.3

Wykonanie powłok malarskich:

5.3.1 Powłoki z farb emulsyjnych powinny być niezmywalne, przy stosowaniu środków myjących i dezynfekujących.

Powłoki powinny dawać aksamitno-matowy wygląd powierzchni. Barwa powłok powinna być jednolita, bez smug i plam. Powierzchnia powłok bez uszkodzeń, smug, plam i śladów pędzla.

5.3.2 Powłoki z farb i lakierów olejnych i syntetycznych powinny mieć barwę jednolitą zgodnie ze wzorcem, bez smug, zacieków, uszkodzeń, zmarszczeń, pęcherzy, plam i zmiany odcienia.

Powłoki powinny mieć jednolity połysk.

Przy malowaniu wielowarstwowym należy na poszczególne warstwy stosować farby w różnych odcieniach.

6. Kontrola jakości

6.1 Powierzchnia do malowania.

Kontrola stanu technicznego powierzchni przygotowanej do malowania powinna obejmować:

- sprawdzenie wyglądu powierzchni
- sprawdzenie wsiąkliwości
- sprawdzenie wyschnięcia podłoża
- sprawdzenie czystości

Sprawdzenie wyglądu powierzchni pod malowanie należy wykonać przez oględziny zewnętrzne.

Sprawdzenie wsiąkliwości należy wykonać przez spryskanie powierzchni przewidzianej pod malowanie kilku kroplami wody. Ciemniejsza plama zwilżonej powierzchni powinna nastąpić nie wcześniej niż po 3s.

6.2 Roboty malarskie

6.2.1 Badania powłok przy ich odbiorach należy przeprowadzić po zakończeniu ich wykonania:

- Dla farb emulsyjnych nie wcześniej niż po 7dniach
- Dla pozostałych nie wcześniej niż po 14 dniach.

6.2.2 Badania przeprowadza się przy temp. powietrza nie niższej od +5°C przy wilgotności powietrza mniejszej od 65%.

6.2.3 Badania powinny obejmować:

- sprawdzenie wyglądu zewnętrznego
- sprawdzenie zgodności barwy ze wzorem
- dla farb olejnych i syntetycznych: sprawdzenie powłoki na zarysowanie i uderzenia, sprawdzenie elastyczności i twardości oraz przyczepności zgodnie z odpowiednimi normami państwowymi

Jeśli badania dadzą wynik pozytywny, to roboty malarskie należy uznać za wykonane prawidłowo.

Gdy którekolwiek z badań dało wynik ujemny, należy usunąć wykonane powłoki częściowo lub całkowicie i wykonać повторно.

7. Obmiar robót

Jednostką obmiarową robót jest m² powierzchni zamalowanej wraz z przygotowaniem do malowania podłoża, przygotowaniem farb, ustawieniem drabin malarskich oraz uporządkowaniem miejsca pracy.

Ilość robót określa się na podstawie projektu z uwzględnieniem zmian zaaprobowanych przez Inspektora i sprawdzonych w naturze.

8. Odbiór robót

Roboty podlegające warunkom odbioru wg zasad w ST "Wymagania ogólne".

8.1 Odbiór podłoża

8.1.1 Zastosowane do przygotowania podłoża materiały powinny odpowiadać wymaganiom zawartym w normach państwowych lub świadectwach dopuszczenia do stosowania w budownictwie. Podłoże, posiadające drobne uszkodzenia powinno być naprawione przez wypełnienie ubytków zaprawą do robót tynkowych lub odpowiednią szpachlówką. Podłoże powinno być przygotowane zgodnie z wymaganiami w pkt. 5.2.1 jeżeli odbiór podłoża odbywa się po dłuższym czasie od jego wykonania, należy podłoże przed gruntowaniem oczyścić.

8.2 Odbiór robót malarskich

8.2.1 Sprawdzenie wyglądu zewnętrznego powłok malarskich polegające na stwierdzeniu równomiernego rozłożenia farby, jednolitego natężenia barwy i zgodności ze wzorcem producenta, brak prześwitu i dostrzegalnych skupisk lub grudek nie rozartego pigmentu lub wypełniacza, brak plam, smug, zacieków, pęcherzy, odstających płatów powłok, widocznych okiem śladów pędzla itp., w stopniu kwalifikującym powierzchnię malowaną do powłok o dobrej jakości wykonania.

8.2.2 Sprawdzenie odporności powłoki na wycieranie polegające na lekkim, kilku krotnym potarciu jej powierzchni miękką, wełnianą lub bawełnianą szmatką kontrastowego koloru.

8.2.3 Sprawdzenie odporności powłoki na zarysowanie.

8.2.4 Sprawdzenie przyczepności powłoki do podłoża polegające na próbie poderwania ostrym narzędziem powłoki od podłoża.

8.2.5 Sprawdzenie odporności powłoki na zmywanie wodą polegające na zwilżaniu badanej powierzchni powłoki przez kilkukrotne potarcie mokrą, miękką szczotką lub szmatką.

9 Podstawa płatności

Płatność:

Płaci się za ustaloną ilość m2 powierzchni zamalowanej wg ceny jednostkowej wraz z przygotowaniem do malowania podłoża, przygotowaniem farby, ustawieniem drabin malarskich oraz uporządkowaniem stanowiska pracy.

Ilość robót określa się na podstawie obmiaru z uwzględnieniem zmian zaaprobowanych przez Inspektora i sprawdzone w naturze.

10. Przepisy związane

- [1] PN-75/C-04630 - woda do celów budowlanych. Wymagania i badania.
- [2] PN-69/B-10280 - roboty malarskie budowlane farbami wodnymi i wodorocieńczalnymi farbami emulsyjnymi
- [3] PN-70/B-10100 - roboty tynkowe. Tynki zwykłe. Wymagania i badania przy odbiorze
- [4] PN-62/C-81502 - szpachlówki i kity szpachlowe. Metody badań
- [5] PN-86/B-30020 - wapno budowlane. Wymagania.
- [6] PN-C-81901 :2002 - farby olejne i alkidowe.
- [7] BN-80/6117 -05 - farby emulsyjne do wymalowań wewnętrznych
- [8] PN-85/0-79252 - opakowania transportowe z zawartością. Znaki i znakowanie. Wymagania podstawowe.
- [9] PN-73/C-81400 - wyroby lakierowe. Pakowanie, przechowywanie, transport.
- [10] PN-70/H-97050 - ochrona przed korozją. Wzorce jakości przygotowania powierzchni stali do malowania.
- [11] BN-82/5046-05 - opakowania metalowe i wiadra z wiekiem zdejmowanym i pałąkiem.
- [12] Rozporządzenie Ministra Infrastruktury z dnia 06.02.2003 w sprawie bezpieczeństwa i higieny pracy podczas wykonywania robót budowlanych (Dz. U. Nr 47 poz. 401).

Wykonawca zobowiązany jest do wykonania pomiarów własnych każdego otworu drzwiowego

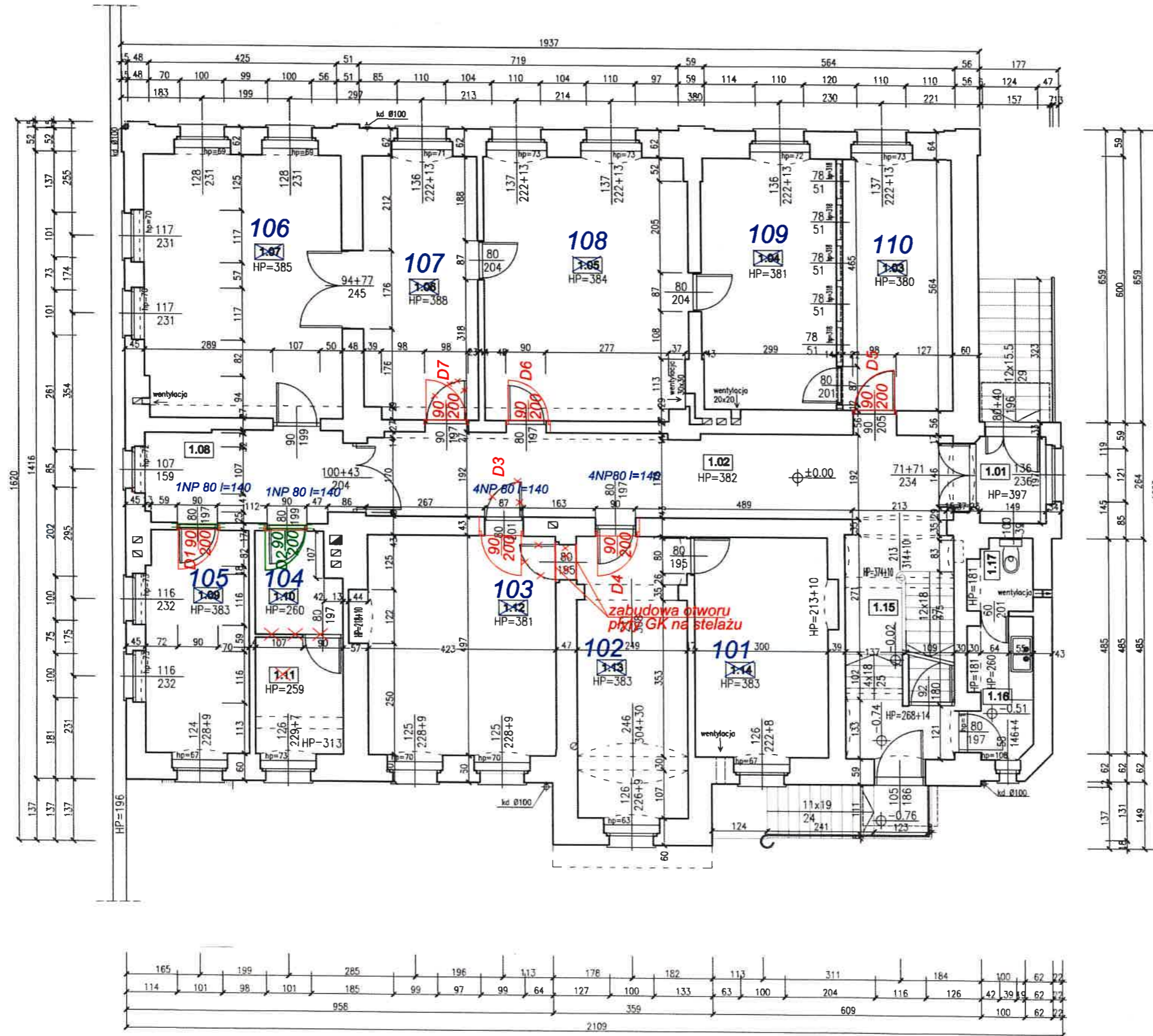

- osadzenie drzwi bezprogowo
- D1 90/200 L
 - D2 90/200 L
 - D3 90/200 P
 - D4 90/200 L
 - D5 90/200 L
 - D6 90/200 P
 - D7 90/200 P
- ościeżnice drewniana z opaską min. szer. 8 cm od strony korytarza szt. 6 (L 1 szt+ P 1 szt.)

| 90/200 | | | |
|--------|---|--|--|
| L | P | | |
| 5 | 1 | | |
| | 1 | | |
| 7 | | | |
| | 7 | | |

D2 90/200 L
Drzwi spełniające conajmniej wymagania klasy 1 wg PN-EN 1627, zamek do drzwi PN-EN 12209 D.U. z 2012 r. poz. 683 18 czerwca 2012 r.

— zamontować odbojniki drzwiowe szt. 7

AKTUALIZACJA NR1 bez okien i drzwi toalet

RZUT PARTERU

| USŁUGI INWESTYCYJNE mgr inż. Grzegorz Papiernik UL. DZIAŁKOWCA NR 8, 57-200 ZĄBKOWICE ŚLĄSKIE | | | |
|--|------------------|--|--|
| TEMAT: REMONT CIĄGÓW KOMUNIKACYJNYCH | | | |
| NAZWA OBIEKTU: BUDYNEK STAROSTWA POWIATOWEGO | | | |
| ADRES: 57-200 ZĄBKOWICE ŚL. ul. SIENKIEWICZA 11 | | | |
| INWESTOR: STAROSTWO POWIATOWE ZĄBKOWICE ŚLĄSKIE | | | |
| BRANŻA: BUDOWLANA | STADIUM: | | |
| PROJEKTANT: MGR INŻ. GRZEGORZ PAPIERNIK | PODPIS: | | |
| UPR. PROJEKTOWE UAM-6/285/90 DOIB.DOS.BO/198301 | DATA: 2020.06-19 | | |
| NAZWA: RZUT PARTERU | SKALA: 1:50 | | |
| RYŚNIKI: | RYS: NR 1 | | |

Wykonawca zobowiązany jest do wykonania pomiarów własnych każdego otworu drzwiowego

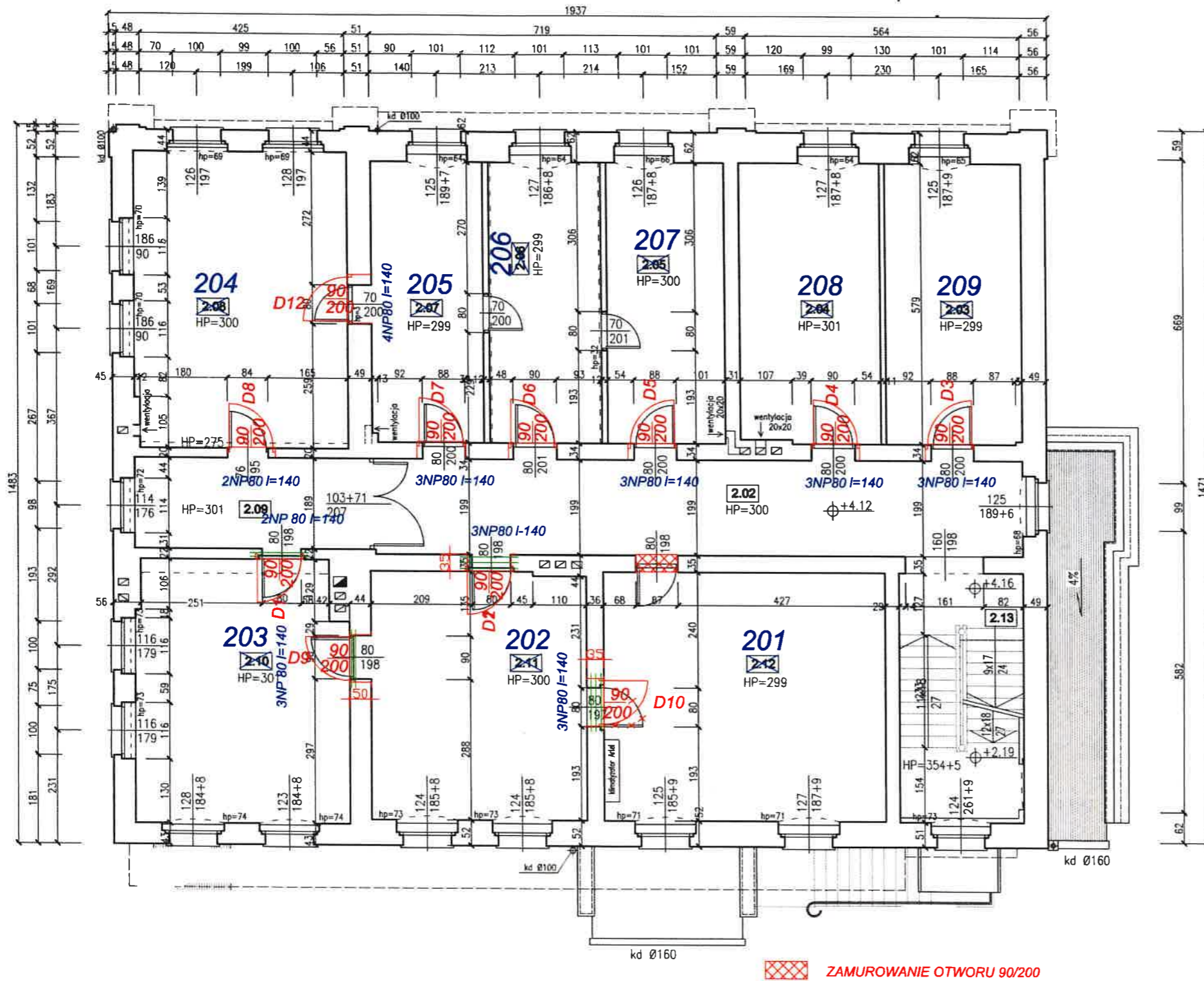

Rzut spocznika, płaszczyna cięcia na wysokości +3.69

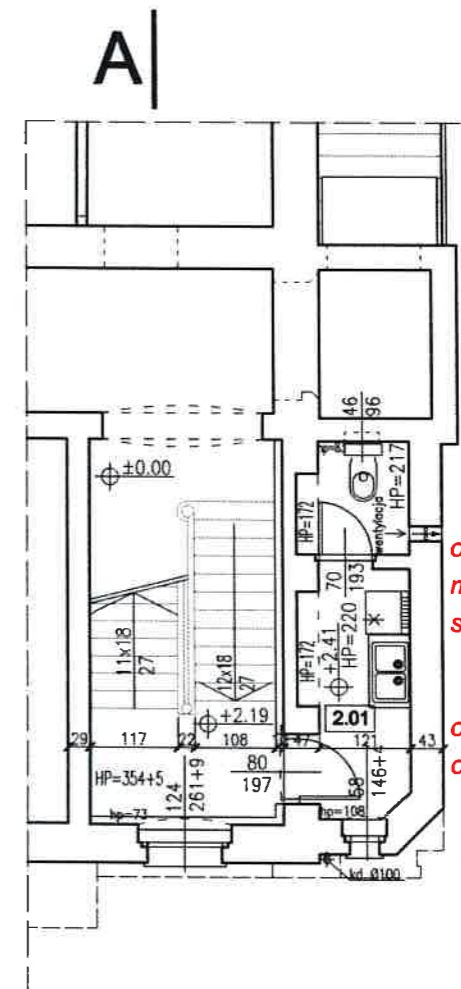

- osadzenie drzwi bezprogowo**
- D1 90/200 L
 - D2 90/200 L
 - D3 90/200 L
 - D4 90/200 P
 - D5 90/200 L
 - D6 90/200 P
 - D7 90/200 P
 - D8 90/200 P
 - D9 90/200 L
 - D10 90/200 P
 - D12 90/200 P

ościeżnice drewniane z opaską min. szer. 8 cm od strony korytarza szt. 8 (L 1 szt+ P 7 szt.)

ościeżnice drewniane regulowane opaski min. szer. 8 cm
 D2 szer. 35 cm L
 D10 szer. 35 cm P
 D9 szer. 50 cm L

| 90/200 | | | |
|--------|---|----|--|
| L | P | | |
| 3 | 8 | | |
| 11 | | | |
| | | 11 | |

— zamontować odbojniki drzwiowe szt. 11

AKTUALIZACJA NR1 bez okien i drzwi toalet

RZUT I PIĘTRA

| | | | |
|--|------------------|------|------|
| USŁUGI INWESTYCYJNE mgr inż. Grzegorz Papiernik UL. DZIAŁKOWCA NR 8, 57-200 ZĄBKOWICE ŚLĄSKIE | | | |
| TEMAT: REMONT CIĄGÓW KOMUNIKACYJNYCH | | | |
| NAZWA OBIEKTU: BUDYNEK STAROSTWA POWIATOWEGO | | | |
| ADRES: 57-200 ZĄBKOWICE ŚL. ul. SIENKIEWICZA 11 | | | |
| INWESTOR: STAROSTWO POWIATOWE ZĄBKOWICE ŚLĄSKIE | | | |
| BRANŻA: BUDOWLANA | STADIUM: | | |
| PROJEKTANT: MGR INŻ. GRZEGORZ PAPIERNIK | PODPIS: | | |
| LPR: PROJEKTOWE UAN-638590 DOIIB DOŚ/BD/198301 | DATA: 2020.06.19 | | |
| NAZWA RZUTU I PIĘTRA | SKALA RYS: | 1:50 | NR 2 |

Wykonawca zobowiązany jest do wykonania pomiarów własnych każdego otworu drzwiowego

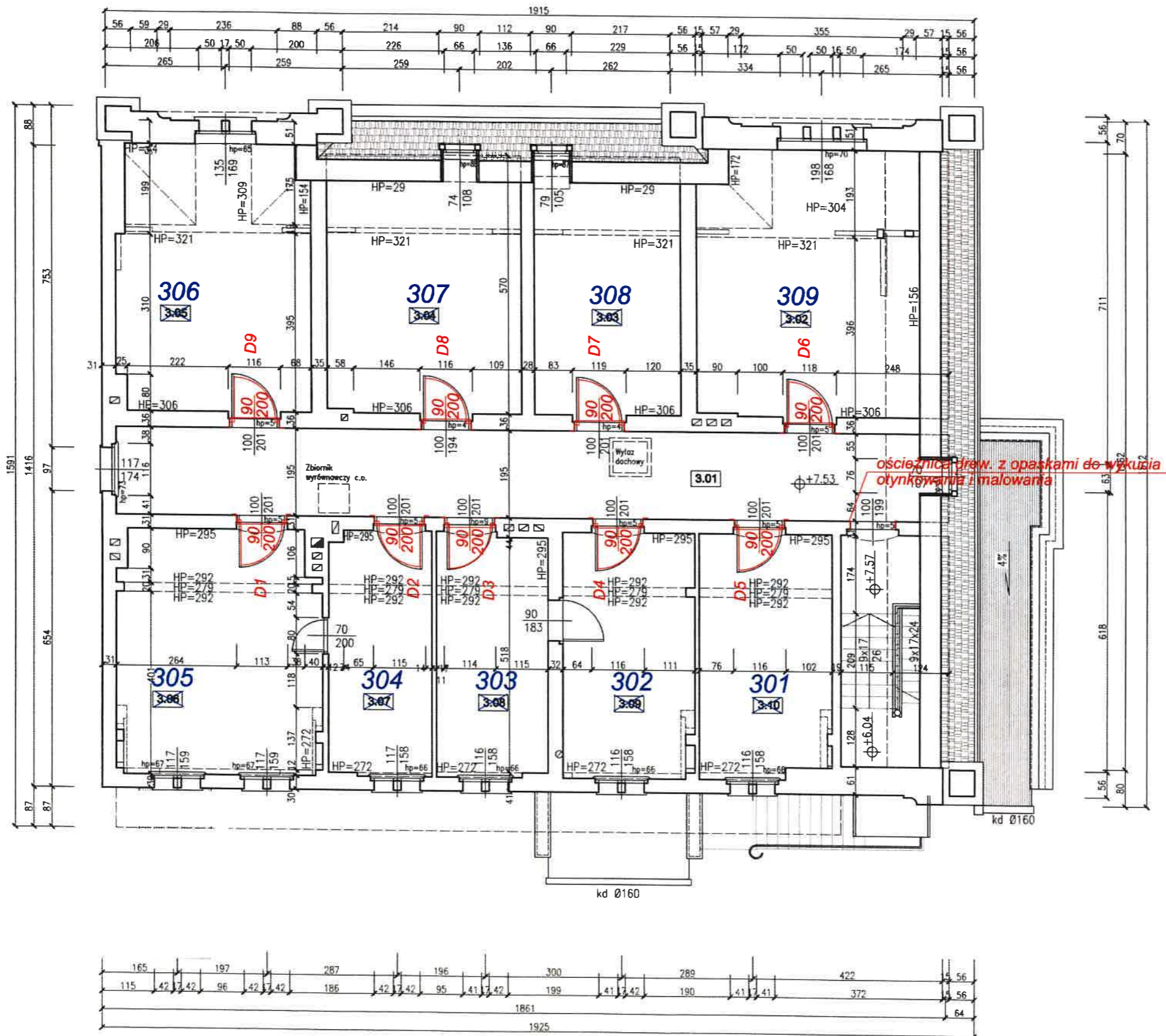

osadzenie drzwi bezprogowo

- D1 90/200 L
- D2 90/200 P
- D3 90/200 L
- D4 90/200 L
- D5 90/200 L
- D6 90/200 P
- D7 90/200 P
- D8 90/200 P
- D9 90/200 P

| 90/200 | | | |
|--------|---|---|--|
| L | P | | |
| 4 | 5 | | |
| 9 | | | |
| | | 9 | |

ościeżnice drewniane z opaską min. szer. 8 cm od strony korytarza szt. 9 (L 4 szt+ P 5 szt.)

—zamontować odbojniki drzwiowe szt. 9

AKTUALIZACJA NR1 bez okien i drzwi toalet

RZUT PODDASZA

| | | | |
|---|------------------|------|--|
| USŁUGI INWESTYCYJNE mgr inż. Grzegorz Papiernik | | | |
| UL. DZIAŁKOWCA NR 8, 57-200 ZĄBKOWICE ŚLĄSKIE | | | |
| TEMAT: REMONT CIĄGÓW KOMUNIKACYJNYCH | | | |
| NAZWA OBIEKTU: BUDYNEK STAROSTWA POWIATOWEGO | | | |
| ADRES: 57-200 ZĄBKOWICE ŚL. ul. SIENKIEWICZA 11 | | | |
| INWESTOR: STAROSTWO POWIATOWE ZĄBKOWICE ŚLĄSKIE | | | |
| BRANŻA: BUDOWLANA | STADIUM: | | |
| PROJEKTANT: MGR INŻ. GRZEGORZ PAPIERNIK | PODPIS: | | |
| UPR. PROJEKTOWE UAN-83/85/90 | DATA: 2020.06.19 | | |
| NAZWA RZUTU: RZUT PODDASZA | SKALA: 1:50 | NR 3 | |
| RYSUJĄCY: | RYS: | | |